Manaco
PARA EL PIE JUVENIL.
MOD. 28
CALIDAD DURACION!

PRESENCIA

MATUTINO FUNDADO EL 28 DE MARZO DE 1952
AÑO XXIII - Nº. 5.741 - LA PAZ, BOLIVIA, JUEVES 30 DE MAYO DE 1974- 24 PAGINAS - $b. 2.00

Manaco
PARA TODO DEPORTE.
MOD. 24
SUAVES LIVIANOS!

Acuerdo de Siria e Israel

BEIRUT, 29 (AP).-- Israel y Siria llegaron hoy a un acuerdo para el desligamiento de sus fuerzas en las colinas de Golán, y el próximo paso podría ser una conferencia internacional que procuraría negociar un acuerdo definitivo de paz para todo el Medio Oriente.

El pacto de separación, gestionado por el Secretario de Estado Henry Kissinger --el primer acuerdo entre los dos países desde que Israel fue creado hace 26 años-- está restringido a temas militares.

El pacto de desligamiento sirio-israeli debe poner fin a los dos meses y medio de enfrentamiento en las disputadas colinas de Golán y el Monte Hermón, desde las cuales es posible una visión profunda de ambas naciones.

En la suposición de que los combates han terminado, el próximo interrogante es qué harán los árabes e israelíes, aquí en adelante, para concretar una paz duradera.

Como Egipto e Israel suscribieron un acuerdo similar en enero, que resultó en un repliegue de tropas judías de la ribera oriental del Canal de Suez, la escena está ahora preparada para negociaciones definitivas de paz, presumiblemente con la reanudación de la desafortunada conferencia de paz del Medio Oriente de diciembre pasado.

En ese entonces los sirios se negaron a participar pese a que los representantes egipcios y jordanos aceptaron sentarse ante una misma mesa con sus similares israelíes.

La reunión, presidida conjuntamente por los Estados Unidos y la Unión Soviética, comenzó el 21 de diciembre pero pronto se interrumpió ante una serie de acusaciones recíprocas sobre presuntas atrocidades de guerra y tradicionales querellas fronterizas árabe-israelíes.

Ahora que hay un acuerdo de separación, Israel y sus vecinos árabes deberán enfrentar los problemas que se interponen en el camino de la paz y eventuales fronteras abiertas, comercio y relaciones diplomáticas.

Israel ha exigido fronteras seguras y garantizadas, y advirtió que no devolverá los territorios árabes ocupados en la guerra de 1967 mientras no se logre ese objetivo. Además del territorio sirio en las colinas de Golán, Israel controla la ribera occidental del Jordán, la península de Sinai capturada a Egipto, y el sector árabe de Jerusalén.

Los árabes han insistido en la devolución de todos los territorios capturados por los judíos en 1967 además de una solución para el problema de los refugiados palestinos. Según los árabes, Israel debe reconocer lo que califican de legítimos derechos del pueblo palestino.

Los gobiernos árabes han dicho que los palestinos debían estar representados en las conversaciones de Ginebra por la Organización de Liberación Palestina (OLP), de Yasser Arafat. Sin embargo, los israelíes han aclarado que no negociarán con líderes guerrilleros como Arafat.

Advertencia de gobierno en Portugal

LISBOA, 29 (AP).- El Presidente Antonio de Spinola advirtió hoy que "fuerzas contrarrevolucionarias" pretenden arruinar al nuevo régimen portugués con una campaña de inquietud laboral que conduciría a la anarquía.

"Es tiempo de que cada portugués llegue a la conclusión de que cualquier forma de anarquía termina fatalmente y abre las puertas a nuevas dictaduras, a regímenes como el que fue derrocado el 25 de abril", dijo Spinola en un discurso durante una breve visita a la ciudad industrial, de Oporto al norte del país.

Al orientar su advertencia principalmente hacia la extrema izquierda que ha fomentado una ola de huelgas no autorizadas en los primeros días del nuevo gobierno, Spinola expresó que las Fuerzas Armadas que derrocaron al viejo régimen derechista responderán a la violencia con la fuerza "sin vacilaciones".

Aunque el general de 64 años que asumió la presidencia hace cuatro semanas dijo que los contrarrevolucionarios estaban en varios sectores del país, fuentes del gobierno dijeron que no aludió a ninguna zona en particular, ni tampoco a la posibilidad de un golpe contrarrevolucionario por parte de los ultraderechistas.

Dijeron que la advertencia iba dirigida contra elementos de extrema izquierda que han agitado y provocado una serie de conflictos y manifestaciones laborales.

CARCAJADAS.- Jerusalén, mayo 29 (AP).- El Secretario de Estado Henry Kissinger, después de haber concretado el acuerdo sirio-israelí, ríe a carcajadas cuando la Primer Ministro Israelí Golda Meir dice: "Pensé que se vería a usted besando a una mujer". Ella se refería al beso que Kissinger le dio en un cocktail de despedida hoy en Jerusalén, luego de la aprobación israelí del plan de separación de fuerzas con los sirios. (Radiofoto AP especial para PRESENCIA).

Posición definida

Bolivia no admite participación extranjera en industrias básicas

Bolivia desea desarrollar una política de recíproca colaboración con las naciones vecinas, pero no admite la participación extranjera en sus industrias básicas que vendrán a formar parte de la columna vertebral de su economía, dijo ayer un vocero autorizado del Ministerio de Minería y Metalurgia.

La declaración fue hecha a raíz del conocimiento del presunto deseo argentino de participar en la futura industria siderúrgica boliviana.

Como sectores claves de la economía nacional, que deben estar bajo exclusivo control del Estado, están la siderurgia, metalurgia y petróleo.

Sobre el acuerdo suscrito la semana pasada en Cochabamba entre los presidentes Banzer y Geisel, el portavoz oficial de Minería, dijo que el Brasil "de ninguna manera" participará directamente en los planes de instalación de una industria siderúrgica boliviana.

Aclaró que el vecino país ofreció mercado para los productos siderúrgicos y los que se elaboren en el Polo de Desarrollo del Mutún, además de posibilidades de financiamiento para la implementación de las industrias en el sureste y un préstamo de 10 millones de dólares de libre uso para la elaboración de estudios de factibilidad del citado centro industrial cercano al Mutún.

"Esto no supone que el Brasil participará directamente en nuestros planes del Polo de Desarrollo y de la siderurgia", dijo el vocero.

Aclaró que Bolivia, con el optativo respaldo brasileño, se propone instalar un complejo siderúrgico con una capacidad de reducción directa de 900 mil toneladas métricas de hierro esponja por año, y 500 mil toneladas métricas de elementos acerados y laminados por año.

En otras fuentes vinculadas con la minería, se dijo ayer que el presunto deseo argentino no tiene antecedentes históricos. "Es como si Bolivia deseara ingresar como socia de los hornos siderúrgicos de Somisa de Argentina o de Volta Redonda del Brasil" dijeron.

Según versiones periodísticas procedentes de Buenos Aires, Argentina propugna una "complementación industrial", a través de la constitución de una sociedad siderúrgica con la "participación minoritaria argentina".

Esas versiones despachadas por las agencias internacionales de prensa, se basaron en una publicación aparecida esta semana en el influyente diario, "El Cronista Comercial" de Buenos Aires que informó acerca de algunos de los entretelones de las negociaciones argentino-bolivianas sobre el Mutún y la compra-venta de gas.

A juicio del portavoz autorizado del Ministerio de Minería, el punto de vista argentino "no es concordante" con la estrategia boliviana, en cuanto a la siderugia se refiere.

Ese vocero recordó ayer que Bolivia desea llegar a acuerdos satisfactorios con Argentina sobre el aprovechamiento de los inmensos recursos del Mutún y la posible ampliación de los volúmenes de exportación de gas natural al vecino país.

Bolivia actualmente exporta 150 millones de pies cúbicos diariamente al mercado argentino, a un precio de 0.35 dólares el millar.

En las negociaciones con el Brasil, Bolivia pidió que se le pague 0,85 dólares por cada millar de pies cúbicos.

Sobre el hierro, el vocero autorizado dijo que Bolivia desea exportar materiales semi-elaborados, que generen un valor agregado para beneficio del país, no simple materias primas.

Cancillería aclara:

Mutún será explotado sólo por bolivianos

La explotación de las riquezas del Mutún estará a cargo exclusivo de bolivianos, sin ingerencia de empresas extranjeras, ni de capitales estatales o privados de las naciones vecinas a Bolivia. Esta tajante decisión fue reiterada ayer por la Cancillería al responder a una consulta hecha en torno a un planteamiento argentino, sobre su participación financiera en la empresa que explotará el Mutún.

A través de un portavoz oficial, la Cancillería hizo notar que el Presidente Banzer había advertido ya, en declaración pública, que las riquezas del Mutún serían explotadas exclusivamente por bolivianos y que en la formación del capital de operaciones, no podrían intervenir los países vecinos a Bolivia.

La Cancillería aclaró, sin embargo, que las negociaciones con la Argentina no han sido cerradas y que, por el contrario, serán abiertas tan pronto como ese país confirme la fecha de viaje a Bolivia de una comisión de alto nivel para proseguir las conversaciones. Ellas, como se sabe, fueron interrumpidas despues del viaje que efectuó el Presidente Banzer a Buenos Aires, para su encuentro con el Presidente Perón, a quien invitó para visitar Bolivia.

HABLA BANZER

El Presidente Hugo Banzer Suárez, requerido por la prensa, reiteró que había invitado al Presidente Perón a visitar Bolivia y que el mandatario argentino había expresado su satisfacción para venir a nuestro país. Tal visita, agregó, se deberia cumplir en oportunidad de la suscripción de los acuerdos con la Argentina.

"Creemos -dijo el Gral. Banzer- que pronto vamos a llegar a dichos acuerdos y en esa oportunidad, tengo la seguridad de que el general Perón va a venir a Bolivia. Se firmarán una serie de acuerdos, por ejemplo los relativos a la deuda externa, provisión de gas y petróleo, establecimiento de un complejo de derivados de la petroquímica, vinculación caminera y ferroviaria, intercambio comercial para incrementar la estrecha vinculación que en este campo tenemos, con la Argentina, especialmente en lo relativo a alimentos".

CONTACTOS EXTERNOS.

El Presidente Banzer, siempre respondiendo a preguntas de periodistas, dijo que su visita a los Estados Unidos no había sido suspendida sino simplemente pospuesta, quedando pendiente su viaje a ese país.

Expresó que "hay tanto que hacer en Bolivia", que resulta difícil realizar viajes al extranjero, pese al plan de acercamiento que tiene el gobierno no sólo con los Estados Unidos, sino también con Argentina, Venezuela, Perú y otras naciones. Añadió que la actividad gubernamental en el orden económico, requiere de su presencia en Bolivia.

Reveló, por otra parte, que el Presidente de Venezuela le hizo una llamada telefónica, cambiando ideas en la oportunidad. Resultado de ese primer contacto ha sido la venida a Bolivia de industriales venezolanos y miembros de ese gobierno. Expresó la seguridad de que del intercambio de ideas, surgirá la materialización de obras y un fabuloso incremento en las relaciones con Venezuela.

El descontento universitario mantiene en tensión a Sucre

Gobierno atribuye hechos a la agitación extremista

La tensa situación que vive Sucre desde el pasado lunes 27 bajo hoy a un momento decisivo, con la perspectiva de que la actividad universitaria capitalina vuelva a la normalidad si los estudiantes acatan el llamado que ayer hizo el rectorado de San Francisco Xavier para que las clases se reanuden a partir de hoy. Para ello la Federación Universitaria Local (FUL) ad-hoc, tendría que suspender la huelga general indefinida decretada hace tres días y que posteriormente derivó en manifestaciones y violencia callejeras.

Los despachos enviados en los últimos días por nuestro corresponsal en Sucre con información sobre esos sucesos, fueron retenidos y hasta la fecha no han sido entregados a nuestra Redacción. Esa arbitraria actitud nos impidió dar a nuestros lectores información inmediata.

Ahora, por medios ajenos a ENTEL, pudimos recibir copias de esos despachos que ahora los reproducimos indicando el día a que corresponden:

LUNES 27 DE MAYO

SUCRE, 27 (PRESENCIA).- Mediante comunicado dado a conocer ultimas horas de la tarde, lunes, suscrito por dirigentes FUL ad hoc, se dispone que universitariado de San Francisco Xavier ingrese a huelga general indefinida, a partir cero horas martes 28 de mayo hasta conseguir libertad de universitarios detenidos y hasta que Universidad Boliviana sea regida en el nombramiento de las autoridades tanto académicas como estudiantiles por Claustro y Consejo Universitario. Comunicado que empieza hablando que Universitarios de Charcas han realizado en el transcurso de dia lunes asambleas en centros estudiantiles, habiendo llegado a siguientes conclusiones: Que la juventud estudiosa de que se repudia rechazo categóricamente brutal represión de que está siendo objeto el universitariado de la ciudad de La Paz por parte de elementos paramilitares y organismos de represión del Gobierno. Que ha llegado la hora de que los universitarios no pueden ya soportar este estado de cosas como la politización de la Universidad e intromisión del Gobierno en asuntos puramente académicos así como la inconstitucionalidad del país bajo el régimen impuesto por la fuerza de las armas. Se añade que los universitarios de Sucre exigen la libertad del máximo dirigente del Comité Interfacultativo de la UMSA, a quien prestan apoyo moral y material hasta las últimas consecuencias. En parte resolutiva el comunicado dice: "Declarar al universitariado de San Francisco en huelga general a partir de las cero horas del martes y pedir a todas las organizaciones estudiantiles, laborales y profesionales apoyar su pedido". El comunicado termina llamando a los universitarios de Sucre a la asamblea general que debe realizarse el día miércoles a las 11 en el patio de la Facultad de Derecho.

DIA MARTES 28

SUCRE, 28 (PRESENCIA).- Alrededor de las 11 de la mañana, universitarios empezaron a concentrarse cerca del edificio de la Universidad para cumplir de la asamblea, la misma que no pudo realizarse porque las puertas de la Facultad de Derecho fueron cerradas. A las 11 y 15, cerca de 600 universitarios, normalistas, irrumpieron en la plaza- 25 de Mayo, en la que fue la primera manifestación de los últimos dos días. Al grito de "Libertad, libertad", se dirigieron al centro de la plaza, de donde se desplazaron hacia las arterias adyacentes al ver que los edificios públicos estaban custodiados por fuerzas del orden - todandos por fuerzas del orden - soldados de la Guardia-. Minutos más tarde se situaron frente al edificio prefectural donde luego de entonar el Himno Nacional, de entonar el Himno Nacional, de lanzaron algunos slogans en contra del Gobierno. Minutos más tarde, el Prefecto del Departamento les preguntó desde los balcones de la Prefectura cuál era el motivo por el que causaban desorden, habiendo recibido la respuesta ya contenida en el comunicado mencionado.

Se resolvió que tres dirigentes estudiantiles ingresaran al despacho prefectural para mantener un diálogo. Cerca de las 10 de la mañana arribó a esta ciudad el Ministro del Interior, Juan Pereda Asbún, habiendo participado en la reunión del mediodía con los estudiantes. Preguntado por la prensa, el Ministro del Interior dijo que su visita se debía a la inspección que debe cumplir a las dependencias de su ministerio. Preguntado sobre el problema estudiantil, dijo que éste era de carácter político toda vez que apoyaba al Comité Interfacultativo de la UMSA, del que se sabía estaba comprometido en trajines subversivos.

Hacia las tres de la tarde del mismo día, nuevamente grupos estudiantiles se organizaron para realizar la segunda manifestación. El Prefecto, desde los balcones, les comunicó que el Gobierno había decidido aplicar drásticas sanciones y que los estudiantes debían atenerse a las consecuencias. Fue entonces cuando elementos de la Guardia dispararon algunos gases irritantes que desbandaron a los estudiantes hacia las calles adyacentes a la plaza donde se mantuvieron hasta las primeras horas de la noche.

Preguntado el Prefecto sobre el resultado de la reunión del mediodía, dijo que el Ministro del Interior calificó nuevamente de político el movimiento y que se pondría en libertad a los dirigentes cuando los universitarios suspendan la huelga.

El Prefecto del Departamento confirmó haberse procedido a la detención de seis estudiantes, entre ellos a Luis Palacios que suscribe los documentos emanados de la FUL en su calidad de representante de la Carrera de Medicina, Fadua Aikes y Willy Mostajo. Añadió el Prefecto que por la documentación encontrada y las declaraciones de los detenidos, a quienes calificó de pseudo dirigentes y extremistas, se llega a la conclusión de que el movimiento universitario responde a consignas extremistas".

Hasta aquí los despachos telegráficos retenidos por ENTEL.

MIERCOLES 29

A continuación el informe de lo acontecido ayer en Sucre:

"Durante todo el día prosiguieron los desórdenes callejeros protagonizados por estudiantes normalistas, universitarios y de colegios de la ciudad. Se emitieron durante el día comunicados de algunos colegios, entre ellos el Liceo "Julia Degand" y el Colegio "José Mariano Serrano". En dichos comunicados expresan que ingresan en un paro indefinido, "apoyando moral y materialmente las justas protestas de los compañeros universitarios". Dicen también "repudiar los atentados cometidos contra nuestros compañeros universitarios en defensa de la libertad de los estudiantes detenidos".

A esta hora de la noche (horas 20), los colegios nocturnos realizaron otra manifestación, lanzando insultos contra el Gobierno.

Durante todo el día también los edificios públicos y las calles centrales de la ciudad permanecieron custodiadas por fuerzas de la Guardia que llevan gases lacrimógenos e irritantes, algunos de los cuales fueron lanzados cuando los estudiantes trataban de ingresar a la plaza principal.

Las clases de la Universidad y de la Normal están suspendidas, así como las del ciclo secundario de la ciudad.

El rectorado de la Universidad, mediante la Dirección de Relaciones Públicas, ha emitido un comunicado por el que hace saber al cuerpo docente y alumnado de las diferentes carreras que por disposición de las autoridades superiores, y con el objeto de no prolongar el presente cuatrimestre las labores académicas serán reanudadas el día de mañana, jueves 30, en los horarios de costumbre, debiendo los Coordinadores y Jefes de Departamento, controlar la asistencia a clases.

Por su parte, la Guardia Departamental ha emitido otro informativo nombrando a los funcionarios que sufrieron impactos de piedra lanzadas por los manifestantes, a cuya consecuencia recibieron varias heridas y contusiones. La nómina incluye 12 nombres de la Guardia y 3 del DID.

Aún no hay fecha para que venga la misión argentina

Aún no ha sido fijada la fecha de viaje de la comisión argentina que debe negociar con Bolivia los términos del convenio que deberán suscribir los Presidentes Banzer y Perón, pero la Argentina mantiene su propósito de proseguir las conversaciones para concretar los acuerdos de mutuo interés entre ambas naciones.

Así se expresó ayer el Embajador de la Argentina en Bolivia, Eduardo Alberto Salazar, al ser requerido por PRESENCIA. Las informaciones, llevadas a primer plano sobre la visita a Bolivia del Presidente Juan Domingo Perón, a invitación del Gral. Hugo Banzer Suárez, derivaron en que tal visita de Estado se concretará una vez que se materializaron las conversaciones entre comisiones de alto nivel de ambos países.

Según expresó nuestra Cancillería, el gobierno boliviano estaba a la espera de la confirmación sobre la fecha de venida al país de la comisión argentina. Nuestra Embajada en Buenos Aires no tenía, hasta ayer, información sobre la fecha de viaje de la comisión.

El Embajador argentino en La Paz, por su parte, expresó también su desconocimiento sobre la fecha de viaje de los comisionados de su país, pero aseguró que las conversaciones interrumpidas se reanudarán, ya que el propósito de su gobierno era mantener las más estrechas vinculaciones con Bolivia.

Obispos visitaron zonas algodoneras

SANTA CRUZ, 29 (PRESENCIA).- Una inspección reservada a los campos algodoneros y a los cañaverales, cumplieron ese fin de semana los Obispos de Potosí y de Corocoro, monseñor Bernardo Frey y Jesús López de Lama, atendiendo una invitación de la Oficina Social de la Diocesis.

La gira pastoral en este distrito de ambos prelados, sin aviso previo, despertó cierta susceptibilidad en algunas autoridades que trataban de explicarse la razón de esa actividad reservada y rodeada de un absoluto hermetismo en los medios eclesiásticos.

PRESENCIA tomó contacto con religiosos de la Diócesis, quienes manifestaron que los Obispos inspeccionaron durante cuatro días las regiones donde trabajan millares de braceros, para establecer las condiciones sociales y sus necesidades, tanto en conversación directa con ellos como con los productores.

El Obispo de Potosí fue invitado en virtud de existir entre los cosechadores, casi diez mil personas provenientes de aquel Departamento que se dedican a la cosecha del algodón y a la zafra azucarera. El Obispo de Corocoro, en su calidad de Presidente del Episcopado en Asuntos Sociales. Ambos retornaron ya a sus distritos, sin haber tomado contacto con las autoridades políticas y administrativas.

Al parecer, ese hecho motivó las susceptibilidades, que fueron aclaradas posteriormente por el Canciller de la Diocesis, Monseñor Carlos Gerike.

Los Obispos pudieron establecer el trato que se dispensa a los braceros, conveniéndose que en varios establecimientos pagan mas del precio oficial fijado en virtud de que se ha presentado escasez de mano de obra.

El Obispado creó en la localidad de Montero, centro de la actividad agrícola, una oficina donde religiosos y laicos tienen a su cargo la solución de problemas sociales de los braceros, juntamente con las autoridades laborales en trabajo coordinado con los productores.

Frey y López de Lama recorrieron las provincias del norte, inspeccionando galpones donde se alojan los braceros, viendo la calidad de la alimentación y recibiendo algunas quejas.

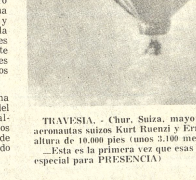

TRAVESIA.- Chur, Suiza, mayo 29 (AP).- Un globo de aire caliente, conducido por los aeronautas suizos Kurt Ruenzi y Ernest Amman, atraviesa la zona de los Alpes suizos a una altura de 10.000 pies (unos 3.100 metros aproximadamente)
__Esta es la primera vez que esas montañas son atravesadas por este medio. (Radiofoto AP especial para PRESENCIA)

Se desata campaña contra el Cardenal y obispos en Chile

SANTIAGO DE CHILE, 29 (AP).- El arzobispado chileno denunció hoy que se ha desatado una "odiosa campaña" contra el jefe de la Iglesia Católica del país y sus obispos.

La declaración fue emitida en medio de rumores de una posible renuncia del cardenal primado Raúl Silva Henríquez.

Fuentes allegadas al arzobispado indicaron que conocían el rumor pero que ignoraban si tenía algun fundamento.

El Cardenal Silva Henríquez regresará mañana a Chile luego de una visita a Roma para informar al Papa Paulo VI sobre la situación del país y de su Iglesia.

El primado chileno ha sido objeto de ataques frecuentes por sectores contrarios al derrocado régimen izquierdista de Salvador Allende que le atribuían supuestas simpatías pro-socialistas.

"Invitamos a cesar esta odiosa campaña y a caminar en la reconstrucción de nuestra Patria con corazón fraterno, justo y sincero", dice la declaración del arzobispado.

Una serie de publicaciones y cartas intercambiadas recientemente entre algunos dirigentes eclesiásticos católicos pusieron en evidencia una creciente pugna entre los sectores izquierdista y derechista de la Iglesia.

Fuentes informadas indicaron que el sector de izquierda es encabezado por el Obispo Auxiliar de Santiago Fernando Ariztía, dirigente de un comité pro-paz con otros líderes religiosos que han asumido la defensa de decenas de partidarios de Allende en los últimos meses.

El sector calificado de derecha es orientado, dijeron, por el obispo de Valparaíso, Monseñor Emilio Tagle Covarrubias, quien en una reciente homilía en ese puerto a 140 kilómetros de Santiago, declaró que las fuerzas armadas estaban plenamente justificadas al derrocar a Allende hace casi nueve meses.

La declaración del arzobispado difundida hoy expresa que "durante estas últimas semanas han aparecido numerosas publicaciones en la prensa expresando críticas a los obispos y en especial al señor Cardenal D. Raúl Silva Henríquez, y a su obispo auxiliar, Monseñor Fernando Ariztía".

Agrega que aunque la Iglesia no niega el derecho de disentir, "consideramos inaceptable el fondo y la forma con que sea ha enjuiciado la actuación pastoral del señor Cardenal en su permanente dedicación a la Iglesia y al bien del pueblo de Chile, y en su constante afán de mantener efectiva cooperación con los gobiernos en todo lo que se refiere al bien común"

(Pasa a la página 8)

Un informe sobre poder del Brasil

NUEVA YORK, 29 (AP).- "La influencia de Argentina en la cuenca del Río de La Plata está siendo desplazada" por Brasil, afirma hoy un estudio sobre Latinoamérica efectuado por una comisión de expertos norteamericanos.

"El desplazamiento de la población brasileña hacia las zonas fronterizas con Argentina, BOLIVIA y Paraguay crea en esa área el temor del expansionismo territorial brasileño", agrega el informe.

El documento fue preparado por la comisión Rockefeller para el estudio de alternativas políticas de Estados Unidos en el mundo.

Dedicó numerosas páginas a analizar la situación latinoamericana, uno de sus capítulos más importantes estudia lo que denomina "El enorme desequilibrio" en Suramérica creado por "el poderío económico e influencia de Brasil".

En 1985, dice el documento, el producto nacional bruto de Brasil llegará a unos 100.000 millones de dólares, de acuerdo a tasas históricas, y a 180.000 millones "si se mantiene la actual tasa de crecimiento".

Este producto equivaldrá a una tercera parte del producto nacional bruto de Latinoamérica, en comparación con una cuarta parte ahora.

Según afirma el documento, el desplazamiento del predominio argentino en la cuenca del Río de La Plata se está logrando mediante "proyectos conjuntos" con países fronterizos como las represas hidroeléctricas con Paraguay y los gasoductos con BOLIVIA.

También afirma que "la extraordinaria expansión económica del Brasil ha ayudado a consolidar el bloque andino como un bloque defensivo político-económico

Instalan en Masicurí fábrica de aceites

VALLEGRANDE, 29 (PRESENCIA).- Dentro de poco entrará en funcionamiento la fábrica de aceites comestibles, en la región de Masicurí, población agrícola situada al sur de la provincia Vallegrande, sobre la carretera Vallegrande - Masicurí - Lagunillas, a 100 km de esta capital.

Un grupo de industriales nacionales han iniciado los trabajos preliminares de dicho complejo industrial, valiéndose que la zona es apta para la producción en gran escala del Sésamo, materia prima base para esta industria. Los primeros ensayos han sido halagadores, a decir de uno de sus personeros se ha iniciado la plantación en forma acelerada para el presente año.

Los campesinos se han interesado por el cultivo fácil de la planta, dejando parcialmente el cultivo de otros rubros que les reportaban bajos ingresos. La firma Comercial e Industrial Yaguari y Cía, tiene en la zona técnicos agrícolas que a parte de sus labores para la compañía colaboran estrechamente a los campesinos de la región.

Otra planta tipica, que por su cantidad de aceite es aconsejable para su industrialización es el "poroto negro" conocido únicamente en la zona. Esta planta trepadora viene multiplicándose en forma asombrosa y se calcula que cultivandola en gran escala daria optimos resultados para la futura industria nacional.

Las obras civiles, a decir de su representante en Vallegrande, Aníbal Rojas, se encuentran avanzadas en un 80% consistente en galpones y otras dependencias, pese a los contínuos contratiempos que tienen que sortear, las obras se encontrarán listas para final de año. La maquinaria para la fábrica actualmente se encuentra en Matarani (Perú) luego de cumplir todos los requisitos de ley, será trasladada a esta capital para dar una fuente de trabajo a campesinos de la zona y proporcionar al país otra fuente de ingresos.

Solo al año anterior, se cultivaron unas cuantas hectáreas con resultados muy halagadores, el sésamo materia prima base arrojó 1.800 kilos por hectárea. Para el presente año se tiene programado cultivar 50 Has. El Ing. Edgar López está bajo su responsabilidad del cultivo de estas materias primas, sin descuidar por cierto el asesoramiento que da a los campesinos en forma gratuita.

La Empresa Industrial Yaguari y Cía que producirá aceites comestibles y derivados, está gerentada por el Lic. José Taboada Calderón de la Barca. El camino carretero hacia Masicurís es clavete para el éxito de esta empresa, el SNC está agilizando los trabajos de limpieza de derrumbes.

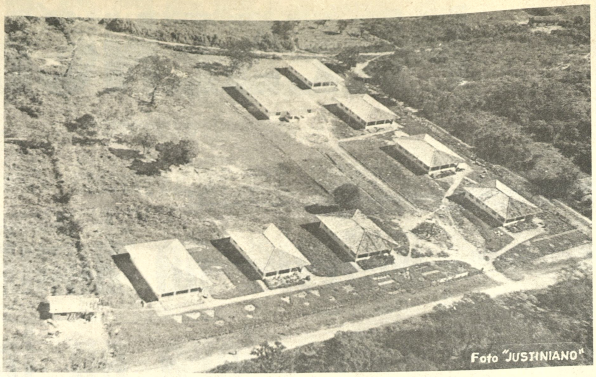

Foto "JUSTINIANO"

ALDEA DE NIÑOS.- Una visita aerea de SOS Internacional, Aldea de Niños, que se levanta en San José de Chiquitos para albergar a niños abandonados provenientes de todo el pais. Recientemente se hizo la entrega de cinco nuevos departamentos (derecha) Existen posibilidades de nuevas ampliaciones.

Se prepara en Tarija una feria exposición

TARIJA, 25 (PRESENCIA).- El Comité de Obras Públicas y Desarrollo de Tarija (CODETAR) como adhesión a los actos conmemorativos del Cuarto Centenario de la Fundación de esta ciudad, ha convocado a una Feria Exposición Agricola Ganadera, Industrial y Artesanal en la cual podrán participar todas las personas e instituciones públicas como privadas que estén relacionadas con estas actividades.

Se ha informado que CODETAR asignará premios y distinciones por comisiones que por especialidades y que la Feria Exposición inaugurada el 14 de julio y se prolongará hasta el 4 de mismo mes.

Se estima aquí que evento servirá de estímulo actividades públicas y privadas y que tendrá por demostrar además el desarrollo alcanzado en los mencionados. En las comisiones del Comité en esta capital, se ben las inscripciones de participantes.

Tablilla de la Corte Suprema

SUCRE, 29 (PRESENCIA).- La Sala Penal de la Corte Suprema de Justicia resolverá en la presente semana las siguientes causas:

Chuquisaca.- Porfirio Campos Padilla c/ el Juez de Partido en lo Penal de la Capital. Amparo Constitucional.

Cochabamba.- Victoria Enriquez Camacho de Claros c/ Teresa Ilieo de la Zerda.

La Paz.- Alberto Irala Mercedes Obilas de Irala el Juez 3º. de Instrucción Penal. Amparo Constitucional.

Miércoles 29 SALA PE...
Viernes 31 SALA PE...
Sábado 1º. DISTRIBUCION DE CAUSAS.
Ministro de Semana, ... Ponce Paz.

TARIJA: Aniversario de Liceo Campero

TARIJA, 29 (PRESENCIA).- El Liceo de Señoritas "Lindaura Anzoátegui de Campero" de Tarija, que dirige la profesora Pastora Pacello, festejó un nuevo aniversario de su Fundación.

Con este motivo se desarrolló un amplio programa de actuaciones culturales, habiendose destacado una exposición de periodicos murales.

Cooperarán a solución de problemas de Oruro

ORURO, 29 (PRESENCIA).- La solución de diversos problemas de tipo urbano que, desde hace tiempo afronta la ciudad de Oruro, podrían contar, a breve plazo, con la cooperación del Ministerio de Urbanismo y Vivienda.

La información fue proporcionada por el Interventor de la Alcaldía Municipal, mayor Riynaldo Vásquez Sempértegui, durante la conferencia de prensa a que convocó ayer por la tarde, para hacer conocer detalles sobre su asistencia a la Mesa Redonda de Alcaldes, que se desarrolló recientemente en La Paz, con el auspicio del Servicio Nacional de Desarrollo Urbano, (SENDU).

El mayor Vásquez Sempértegui explicó a los periodistas que, aprovechando su permanencia en la sede de Gobierno, se entrevistó con algunas autoridades gubernamentales y visitó también algunos ministerios, para interesarles en la solución de los problemas más urgentes que están atingiendo a Oruro e impidiendo su progreso y crecimiento adecuado. Agregó que encontró en los titulares de esas reparticiones estatales buena voluntad para cooperar a esta capital.

Como ejemplo citó la entrevista que sostuvo con el Ministro de Urbanismo y Vivienda, ingeniero Germán Azcárraga, a quien le hizo una relación de las principales necesidades urbanísticas de Oruro, no sólo de manera oral, sino también por escrito. El ingeniero Azcárraga hizo conocer en principio su propósito de visitar esta ciudad, a fin de interiorizarse en el terreno de los problemas que aquejan a su desarrollo.

Entre esos problemas que requieren urgente solución, figurarían con caracter prioritario el enlosetado de la Avenida "Cochabamba", la construcción de un mercado campesino, remodelación del balneario de Capachos, trabajos en la zanja de coronación que circunda la ciudad, la construcción de un coliseo cerrado.

El Ministro de Urbanismo y Vivienda, en respuesta a la petición escrita del mayor Vásquez Sempértegui, expresa a través de un oficio lo siguiente:

"Al respecto, me complazco en comunicarle que, con toda satisfacción, el Ministerio a mi cargo, de inmediato procesará todas aquellas obras que necesiten la asistencia técnica y las Direcciones Técnicas del Despacho a mi cargo, estarán a las gratas órdenes de esa Honorable Comuna". Agrega:

"En consecuencia, oportunamente haremos conocer a Ud. el curso que seguirán las citadas obras para su pronta cristalización, cual es mi propósito".

REUNION BENEFICIOSA

En cuanto a la Mesa Redonda de Alcaldes Municipales, el mayor Riynaldo Vásquez Sempértegui expresó que fue muy beneficiosa, ya que su transcurso se debatieron importantes aspectos de administración comunal, que fueron dirigidos por técnicos y expertos extranjeros y nacionales.

Se coordinarán las tareas de cooperativas en el Beni

TRINIDAD, 29 (PRESENCIA).- Después de haber considerado los puntos de su temario, entre los que cabe destacarse una organización de actividades de todas las afiliadas, con el objeto de poder tener más preponderancia en el control de los precios, en la provisión de los artículos de consumo y buscar mejores precios para los productos agrícolas y evitar los intermediarios, que son los que más aprovechan tanto en la compra como en la venta de ellos, se reunió la Central de Cooperativas.

El R.P. Francisco Higdon tuvo en sesión de trabajo con todo el directorio durante tres dias y se consiguieron resoluciones que han de determinar una actividad que le de esa cohesión necesaria para el desarrollo de la vida cooperativista que se genera vigorosamente en el Beni.

En el salón de actos de la Cooperativa de Ahorro y Crédito "Trinidad Ltda." este directorio formado en Riberalta en enero pasado, resolvió agilizar el reconocimiento de su personería jurídica con el objeto de poner en práctica sus programas de autofinanciamiento y financiamiento para sus socias que tienen diferentes rubros en la explotación de servicios.

Industrias básicas de los productos y recursos naturales, agrícolas, ganaderos, provisión de artículos de primera necesidad, servicio de agua, de luz de las localidades de Guayaramerin, Magdalena, Trinidad, Riberalta, Cobija y otros lugares, estuvieron en la sesión organizativa para poner en el Consejo de Administración además del P. Higdon a Mario Ribera Vaca, Luis Inchauste, Angel Roca, R.P. Juan Maynihan, Ramiro Pérez y Luis Ramirez. En el Consejo de Vigilancia a R.P. Guillermo Coy, Wilfredo Cejas, en esta Central de Cooperativas de Beni y Pando.

Se ha dicho que una vez conseguido el reconocimiento y la jerarquía legales, se harán una serie de trámites para promover la creación de nuevas entidades cooperativas de producción y desarrollo para estas zonas, que necesitan de una inversión y fomento para la explotación de sus recursos en forma de corporaciones tanto por la seguridad de la inversión como por los resultados y beneficios que dan a quienes se agrupan a su alrededor.

La estadia del P. Higdon fue aprovechada por las Hermanas de la Caridad para un curso de catequesis entre las alumnas del Colegio Madre "Seton", que escucharon la serie de conferencias que entraban la interpretación de la palabra del catecismo y de la manera de recibir, buscar y encontrar la realización de la persona que está imbuida de su creencia cristiana.

Continúan negociando asfaltado de camino Bermejo-Tarija-Potosí

SUCRE, 29 (PRESENCIA).- "El Proyecto de pavimentar el camino Bermejo- Tarija- Potosí no está demorado; forma parte del paquete de negociaciones que se cumplen actualmente entre los paises de Bolivia y la Argentina".

La afirmación corresponde al Embajador de la Argentina en Bolivia, Eduardo Zalazar, que junto a una numerosa comitiva visitó Sucre para los festejos del 25 de mayo. Añadió que "todas las relaciones entre los dos paises se desarrollan normalmente".

Preguntado sobre algunas notas periodisticas que mencionan susceptibilidades argentinas por el último convenio con el Brasil, el diplomático expresó: "Es pura imaginación del periodista".

"Pronto vamos a llegar a un término que será agradable para todos, donde el proyecto del pavimentado que es una parte, será resuelto con el todo. El interés es negociar y bien. . .", expresó.

EYE-GENE

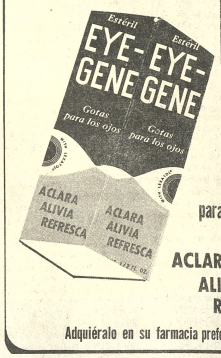

Gotas para los ojos
ACLARA ALIVIA REFRESCA
Adquiéralo en su farmacia preferida

SILLON EJECUTIVO
50% MAS ECONOMICO QUE UN IMPORTADO
"MOLTFORT LTDA."
PASOS KANKI 1649 CASI ESQ. BRASIL - TELS. 64444 - 43172

ASFALTO SOLIDO
PAPEL ASFALTICO GRUESO
PAPEL ASFALTICO DELGADO
F. D. LUCAS y CIA.
(BOLIVIA) S.A.
Yanacocha 587
28 Años de Servicio

ROPA INTERIOR
B.V.D.
PIJAMAS

Papel SIMÃO
Ofrecemos Papel de alta calidad (Procedencia Brasileña) Bond. 75/80 grs. Pronto tendrá papel Bond 63 grs. y otros. Ref: LA PAZ: Ind. OFFSET COLOR, Indaburo 1184 Casilla 2482 • COCHABAMBA: Casa "Betty" Esteban Arce 6395 SANTA CRUZ: "Carpio y Cia" Suarez de Figueroa 290.

Guia Profesional

Médicos

Drª ANTONIO MEJIA ESCALERA
CIRUJANO CANCEROLOGO ESPECIALIZADO EN FRANCIA.- TUMORES. Detección precoz, Mama, Tiroides, Piel, Tubo Digestivo, Genitales, Hematosareomas. LINFOGRAFIA.
Consultorio.- Edif. cine Scala 7o. piso, teléfono 56695. Horario 17 - 20.

Dr. MARIO MENDEZ ELIAS
Especializado en Neurocirugia, Suecia, Inglaterra, Holanda.
ENFERMEDADES, CIRUGIA DE CEREBRO MEDULA Y NERVIOS, RADIOCIRUGIA, PARKINSON DOLOR, EPILEPSIA.
Consultorio: Avenida Arce 2081. Edificio Montevideo segundo piso. Horas 15 - 18. Teléfonos 41430 - 82909.

DR. RIGOBERTO MENA M.
Odontologo especialista Catedrático Cirugia Bucal UMSA.
Cirugia - Prótesis - Rayos X, complicaciones, de la extracción dentaria. Cirugia de los terceros molares. Fracturas y traumatismos de los maxilares. Tumores y mal formaciones maxilares.
Consultorio: Av. Camacho esquina Loayza Edificio Saenz 6º piso oficina Nº 5, casilla 2307. Teléfonos: Consultorio 27636, domicilio 42706.

DR. GUILLERMO SUAREZ TEJADA- Cirujano Urólogo Riñones Vejiga, próstata, genitales masculinos, etc. Mercado esquina Yanacocha (frente al Edif. Asbún 1er. piso. Atención de 8 a 20).

Dra. SONIA OCAMPO DE BALLESTEROS.
GINECOLOGIA.- Obstetricia. Estudios universitarios Brasil. Especialización CENTRO MEDICO NACIONAL MEXICO. Consultorio Edificio Asbún nuevo Yanacocha esquina Mercado 1er. piso 106. Tel. 20062-43429. Horas 14:17.

DR. LUIS SEA
MEDICINA INTERNA.- Broncopulmonares. Tuberculosis, gastrointestinales Venéreas en todas sus formas. Consultorio y domicilio Evaristo Valle 157. Atención permanente Tel. 42465.

DRA RUTH MALDONADO BAILON
GINECOLOGIA-OBSTETRICIA
Cirugía - Tumores mamarios - Prenatal, partos - hemorragias esterilidad, planificación familiar CONSULTORIO Mariscal Santa Cruz 1322 - Teléfono 50040 TARDES 13:30 - 17 Esquina Almirante Grau DOMICILIO 54564.

TRAUMATOLOGO ORTOPEDISTA ESPECIALIZACION: BRASIL EUROPA
DR. CARLOS MUÑOZ A
Atiende Niños y Adultos. Fracturas - Rayos X - Deformidades de Movimiento - Mano, heridas Cicatrices.
CONSULTORIO: Ayacucho 208, quinto piso de 14 a 19 horas.
Sábados de 9 a 12 teléfonos 52265 domicilio 43075 - 20461.

Dr. ANIBAL RIVERO DELFIN MEDICO DE NIÑOS
Especializado en Londres Santiago de Chile - U.S.A. Consultorio Av. 16 de Julio 1456, Edif. Sobima 3er. piso. Teléfono 55742.
Domicilio Urbanización San Miguel J-26-Teléfono 83629. Casilla 3601.

DR. ALBERTO MARIACA VALDEZ
MEDICO CIRUJANO
Medicina interna. Esp. Gastroenterología, estómago, intestinos, apéndice, higado, vesicula biliar, páncreas, etc. Transtornos de la nutrición Consultorio Plaza Venezuela 3er. piso (Edificio Sobima). Altos O.K. de horas 14 a 17.
Teléfonos: Consultorio 20837 Domicilio 23832.

DR. JUAN RUEDA PEÑA - MEDICO DE NIÑOS.- Especializado en Santiago de Chile Hospital Roberto del Rio. Consultorio Avenida Arce 2330. Primer piso, teléfono 20987. Consultas 14 a 17 horas. Domicilio teléfono 20371.

LABORATORIO

DR. EDUARDO CAMACHO MUÑOZ
MEDICO MICROBIOLOGO LABORATORISTA.- Analisis completos de SANGRE, ORINA, L.C.R. Trasudados, exudados, HECES, secreciones. PRUEBAS FUNCIONALES hepaticas y renales MICROBIOLOGICOS: cultivo y antibiograma. AUTOVACUNAS, PARASITOLOGICOS, investigación de HONGOS.
SEROLOGIA: venéreas, febriles, reumáticas. DIAGNOSTICO PRECOZ DEL EMBARAZO.
Plza. San Francisco 893 1er. piso Of. 1, Tfs. 41397-25310 Dom. 65452.

Abogados

ESTUDIO JURIDICO MEDINA MIGUEL
Asesor Juridico y trámites legales en general. Gestión y atención personales. Calle Potosí 376 1er. piso oficina 1 casilla 2296. Teléfono 28475.

Notarios

GUALBERTO RODRIGUEZ
NOTARIO DE FE PUBLICA, Asuntos del ramo, escrituras protocolizaciones, testamentos, protestos, poderes, legalizaciones, apertura de libros etc. SERIEDAD, PUNTUALIDAD EFICIENCIA. Dirección Mercado Nº 1078 Frente a Casa Grace Tel. 22401. Dom. 26072.

Ministerio de Urbanismo y Vivienda
Dirección General de Desarrollo Urbano y Regional

Se recuerda a todos los profesionales y/o Empresas Consultoras dedicadas a la Planificación Urbana, que todo proyecto de Urbanización en general, privado, o adjudicados por entidades dependientes del Estado, deben ser aprobados por la Dirección General de Desarrollo Urbano y Regional de este Ministerio.

Además se establece por Decreto Supremo 09933 del 21 de Septiembre de 1971 que dichos proyectos deber ser ejecutados por equipos interdisciplinarios debidamente inscritos en la Dirección General de Desarrollo Urbano y Regional.

La Paz, mayo de 1974

Arq. Costanzo Gismondi M.
Director General de Desarrollo Urbano
Ministerio de Urbanismo y Vivienda

Vº Bº

Arq. Mario Quezada I.
SUBSECRETARIO DE URBANISMO

COMITE DE OBRAS PUBLICAS Y DESARROLLO DE TARIJA

CONVOCATORIA
A PROPUESTAS Nº. 12/74

ADQUISICION DE EQUIPO AGRICOLA

SEGUNDO LLAMAMIENTO

El Comité de Obras Públicas y Desarrollo de Tarija (CODETAR), invita a las firmas legalmente establecidas en el país, a presentar propuestas para la provisión de equipos agrícolas, de acuerdo a lo siguiente:

1.- Cinco (5) unidades equipos agrícolas.

I.- TRACTORES
Cinco (5) unidades tractores agrícolas tipo standard.
Las características mínimas para estos equipos son:
a) Motor Diessel - 4 tiempos
b) Potencia: 55 a 60 C.V. en la polea (certificada por organismos oficiales del pais de origen.
c) Transmisión: sincronizada
d) Sistema eléctrico doce voltios
e) Sistema hidráulico: con enganche de tres puntos.
f) Ejes: delantero y trasero regulables.
g) Accesorios: barra regulable, tacómetro, orómetro contrapesos, etc.

II.- RASTRAS

Cinco (5) unidades de las siguientes características mínimas:
a) Tipo: de tiro con control de profundidad.
b) Discos: mínimo 14 dentados y 14 lisos, de 20 pulgadas de diámetro.

III.- ARADOS

Cinco (5) unidades de las siguientes características mínimas:
a) Tipo de discos reversibles para enganche de tres puntos y para dos o tres surcos.
b) Diámetro mínimo de cada surco: 26 pulgadas.

IV. ROTOVADOR

Dos (2) unidades rotovador adecuado al tipo de tractor antes mencionado:

2.- A las propuestas deberá adjuntarse lo siguiente:
a) Manual de operación y catálogo de repuestos de cada equipo.
b) Garantía del equipo y de un stock mínimo de repuestos en Tarija.
c) Lista de accesorios con los que viene la maquinaria agrícola y accesorios optativos con sus respectivos precios.
d) Cualquier otro detalle que se estime conveniente.

3.- Los proponentes indicarán la forma de pago.

4.- Las ofertas pueden ser por el total o parte del equipo.

5.- Las propuestas serán presentadas en sobre cerrado a la Gerencia Administrativa de CODETAR (calle La Madrid Nº. 610) con el correspondiente papel sellado, timbres de ley, boleta de garantía por el monto equivalente al 5 por mil del valor total de la propuesta, o enviadas por correo, mediante carta certificada a la casilla Nº. 1369, hasta horas 17 del día 10 de junio del año en curso, con la mención de que se refiere a la presente convocatoria Nº. 12/74.

6.- Las propuestas se abrirán por la Junta de Licitaciones en acto público el mismo día del vencimiento de presentación a horas 17 y 30, pudiendo asistir los interesados.

7.- CODETAR se reserva el derecho de aceptar total o parcialmente una propuesta o declarar desierta la convocatoria.

Tarija, 20 de mayo de 1974

Dr. Angel Baldivieso E.
Presidente de CODETAR

PRESENCIA

Director: Huáscar Cajías K.
Sub-Director: Renán Estenssoro A.
Gerente: Armando Mariaca V.

Ataques contra la Iglesia

Con poca inteligencia, pero con un gran encono, se ha reiniciado ayer la camapaña hace tiempo incoada contra la Iglesia Católica. Se ha obrado a través de avisos y se ha tomado como blancos al Arzobispo de La Paz y a los sacerdotes que, para aquellos avisadores, cometen el crimen de reclamar por la justicia social. No aparecen firmas de quienes redactaron y supuestamente apoyaron el contenido de esos avisos, pero sí designaciones que pretenden ser oficialmente católicas. Se ha llegado, quizá con el propósito de crear roces y susceptibilidades entre la Iglesia y el Estado, a proponer que "el Arzobispado y todas sus atribuciones jerárquicas y administrativas deben ser delegadas al gobierno...."; es decir, se incita a las autoridades a intervenir en el gobierno eclesiástico, de una manera directa, con desconocimiento de elementales principios y yendo mucho más allá de lo que, en la teoría y la práctica propugnaron sistemas tan poco democráticos como el comunismo soviético y al nacismo alemán, ahora con la extraña excusa de que lo que se busca es la democratización de la Iglesia. Difícilmente se hallará en alguna parte tal mezcla de ideas contradictorias y tantas indicaciones de que se busca resucitar algo que creíamos superado: provocar conflictos entre organismos estatales y eclesiásticos por medio de incitativas que, aunque llevan las mismas designaciones que los grupos gobernantes, probablemente no serán acogidas por éstos.

De cualquier manera, hay que insistir en algunos puntos.

Ante todo, no hay uso abusivo alguno en la identificación entre las personas, a las que aparentemente se pretende atacar sólo como individuos, y la Iglesia. Es de tiempos lejanos la justa identificación entre la Iglesia y los Obispos. Atacar a éstos es atacar a aquélla, sobretodo si se trata de insultos y de desconocimiento de atribuciones y no de discrepancias que cualesquiera cristianos pueden tener con sus obispos por razones secundarias y siempre que se mantengan en un plano de dignidad. Toda la historia de la Iglesia demuestra que las ofensivas lanzadas contra ella han comenzado con ataques contra el Papa y los Obispos, como ahora sucede. En tales condiciones, la actitud de la Iglesia -reunión de los católicos- no puede ser sino una: la de presentar un frente unido contra estas incitativas y la de resistir cualquier tentativa de algún funcionario estatal que pretende hacerse eco del llamado a intervenir en el manejo interno de la Iglesia.

Por otra parte es ya conveniente referirse a la persona del Arzobispo de La Paz, cuya modestia, por todos conocida, a veces impide que se insista en las cualidades que tiene. Ese Arzobispo, desde que era simple sacerdote, defendió a sus fieles y también a quienes requerían de su ayuda, inclusive si eran anticristianos: esa es la única manera de ser auténtico cristiano. Ha intervenido siempre que hubo posibilidades de evitar la violencia para conseguir soluciones justas y pacíficas. Ha acogido a asilados de todas las tendencias. Ha recibido muchas veces las más torpes censuras por quienes ejercían el poder, o migajas del mismo; lo que no ha sido óbice para que esos mismos, cuando tornaban al llano y sus amarguras, acudieran al Arzobispo y tuvieran de él cristiana acogida. Ha sido usual -y eso prueba mucho- que, en decenios, los que se consideraban perseguidos recurrieran a él y que muchos problemas se resolvieran por su mediación, luego cesurada por unos y otros en algunos casos, porque eso se puede esperar siempre.

En cuanto a los sacerdotes, pueden existir discrepancias entre ellos: pueden los laicos estar en desacuerdo con actitudes que adoptan o con la forma de adoptarlas. Pero las discrepancias no les quitan su condición de sacerdote ni implican un desconocimiento a su derecho de obrar de acuerdo a su conciencia. Es usual ahora que, apoyándose en tales o cuales errores parciales y generalmente de detalle, o en actitudes individuales, se los ataque indiscriminadamente. Eso sucede especialmente con quienes predican, como deben hacerlo, el reino de la justicia social; se los califica de marxistas, pero nunca se toma el atacante el trabajo de probarlo y, sobre todo, de demostrar que las peticiones no son, en el fondo cristianas. Parecería que, para ser cristiano, hay que estar de acuerdo con los grupos de presión más poderosos y olvidar el Evangelio. Parecería que hay que olvidarse que en todos los sectores sociales- de empresarios, empleados, profesionales, obreros- hay quienes luchan y deben hacerlo por un mundo mejor. Podemos discrepar, pero siempre el católico ha de hacerlo, por lo menos cuando invoca su condición de tal, dentro del espíritu cristiano; esa actitud es necesaria especialmente cuando se discrepa de sacerdotes, a fin de no llegar a lo que precisamente quiere criticarse: el llevar la anarquía y el anticristianismo al terreno del cristianismo.

Tenemos que tomar en cuenta estas amenazas relativamente anónimas, estas incitativas a la división y al odio, cualesquiera sean los hoy desencadenantes de esta campaña. Tenemos que recordar, para guiarnos, la directiva que nos daba San Agustín: "En lo necesario, unidad; en lo dudoso, libertad; en todo, caridad".

La industria nacional y sus necesidades

El desarrollo Industrial de América Latina será uno de los objetivos inmediatos de las Naciones Unidas, según declaró recientemente el representante de UNIDE y CEPAL.Esta afirmación abre perspectivas más amplias al ensanchamiento de la industria de esta parte del mundo, que por sus especiales características de mercado, tecnologia,, producción y productividad está en niveles muy inferiores a los exhibidos por las naciones ricas.

Expresó el representante de UNIDE y CEPAL que se buscará que los países latinoamericanos armonicen sus problemas y anhelos en los sectores públicos y privados para hacer más efectiva esta ayuda. Tal armonización de problemas nos parece un tanto difícil.

Resulta prácticamente imposible armonizar los problemas que afronta, por ejemplo, la industria argentina o brasileña con los que aquejan a la boliviana. Hay diferencias diametrales que de ninguna manera pueden coincidir ni armonizar.

La industria nacional es incipiente, casi embrionaria y cualquier enfoque de sus problemas tiene que ajustarse a su realidad, a sus limitaciones y su escasa fuerza competitiva. De ahí que la ayuda que auspiciará y promoverá Naciones Unidas deberá estar condicionada a la situación industrial de cada país latinoamericano. En la II Conferencia de Naciones Unidas para el Desarrollo Industrial los planteamientos bolivianos deberán sujetarse a una estrategia propia que tenga en cuenta las necesidades de nuestra industria que aún por los problemas infraestructurales que afrontamos no puede ajustarse a una línea general, a un criterio armónico o paralelo a los requerimientos industriales de otros países del área.

Año mundial de la población

¿Hay superpoblación en el mundo?

Justicia en el mundo.

La gente del mundo no industrializado se verá frustrada en sus esfuerzos por alcanzar la plenitud del desarrollo humano, si los países ricos e industrializados no cumplen con sus deberes de justicia social internacional. Lo que hace falta, pues, es una solidaridad mundial que exija a los ricos del mundo el respeto del destino de los recursos, de acuerdo con la voluntad del Señor que creó su mundo para todos y que, en su vida Encarnada, se puso del lado de los pobres. Los países en desarrollo deben ser ayudados a desarrollar sus propios recursos mediante una tecnología, administración y transferencia de capitales más generosos que las alcanzadas o previstas actualmente. Esto exige que las naciones ricas renuncien a todas las formas de dominio económico, cultural y político. Les exige que ejerzan una administración cristiana de los recursos mundiales, de sus propios talentos y dones, de su tiempo y de su empleo de las cosas. Les exigirá una mayor moderación en sus niveles de consumo, en orden a compartir más generosamente sus bienes con los necesitados del mundo. Les exigirá también un planteamiento mucho más generoso e inventivo del problema de la emigración. Sobre todos estos problemas volveremos más adelante.

Se puede estudiar el problema demográfico solamente dentro de este amplio contexto, de los esfuerzos de los pueblos por desarrollarse a sí mismo, apoyados en una justicia social internacional.

En numerosas declaraciones recientes de la Iglesia, aparece este contexto de justicia como parte integrante del problema demográfico. Una de ellas, que representa el sentir de gran parte de la humanidad, es la de la Oficina para el Desarrollo Humano de la Federación de las Conferencias Episcopales Asiáticas, del 27 de junio de 1973. He aquí las conclusiones de esta reunión a la que asistieron 23 obispos, 40 sacerdotes, 10 religiosos y 15 seglares:

"Afirmamos que consideramos la cuestión demográfica como un problema muy grave y urgente que exige una atención inmediata y soluciones eficaces.

"Nosotros, los participantes en este Seminario, participamos las más profundas aspiraciones de nuestro pueblo por su liberación de todas las situaciones de opresión; ofrecemos nuestro apoyo a todos los pueblos de Asia, cuya aspiración común es la de mejorar los niveles, espirituales, social, económico y político de la región.

"Insistimos en que la solución del problema demográfico no consiste solamente en reducir los índices del crecimiento demográfico. Debe, al mismo tiempo, tener en cuenta los valores profundamente estimados del respeto de la vida humana, de la armonía familiar y de las relaciones sociales, así como el enriquecimiento de la herencia cultural y espiritual inseparable del modo de vivir asiático."

Despues de reconocer la urgencia del problema, que se plantea radicalmente en términos de desarrollo de los pueblos, una vez rechazada la simplificación excesiva de la que la solución consiste solamente en reducir los índices del crecimiento demográfico y exigiendo el respeto de la vida en todas y cada una de las soluciones, el Simposio de los Obispos continúa expresando su apoyo a los esfuerzos de los gobiernos por afrontar el problema Afirman:

"Creemos también que la Iglesia de Asia debe apoyar e iluminar los esfuerzos de los gobiernos expresados en programas de control demográfico y desarrollo socioeconómico. Esta es la misión de la Iglesia en este momento de la historia."

Año mundial de la población 1974.

Las naciones Unidas declaran el objetivo del Año Mundial de la Población en estos términos: estimular y emprender actividades a escala mundial para suscitar, en todos los pueblos, una conciencia informada acerca de la naturaleza y complejidad de las situaciones demográficas, como parte de los esfuerzos continuos encaminado a hallar soluciones practicables y equilibradas, que respeten las diferencias entre las distintas sociedades y promuevan, en todas partes, una calidad de vida correspondiente a las interpretaciones de las distintas culturas.

Las actividades del Año culminarán en la Conferencia Mundial sobre Población, que se celebrará en Bucarest, del 19 al 30 de agosto de 1974. Cuatro simposios regionales aportarán datos a los análisis técnicos de la conferencia. La razón de celebrarlos muchos meses antes de la Conferencia es que las Naciones Unidas esperan examinar y elaborar sus conclusiones con suficiente anticipación a la reunión de agosto. Sus títulos indican la amplia gama de temas de que la Conferencia desea interesarse. (Población y Desarrollo, Población y Familia, Población y medio ambiente, Población y Derechos Humanos.)

Además de estos simposios, otra contribución importante son las Declaraciones de los Estados Miembros sobre su situación demográfica, basadas en cuestionario preparado por la Dirección de Población de las NU, al que se deberá responder antes del 1 de marzo de 1974. Se elaborará una selección y síntesis de las respuestas para su uso en la principal conferencia del año, que se celebrará en Bucarest.

La Conferencia, en base a los citados materiales, a otros asesoramientos de expertos y a declaraciones de los grupos privados interesados, propondrán un Plan de Acción para la Población Mundial. Sobre este plan de las NU afirman expresamente que "no supone que la solución llegará, en todos los casos o **incluso principalmente** (subrayado en el original) como consecuencias de la modificación de las tendencias demográficas".

El mundo contemplará con gran atención el desarrollo de este plan de acción. Entre tanto, las Comisiones Nacionales Justicia y Paz, las Conferencias Episcopales, las Universidades Católicas y centros de investigación, así como Organizaciones Internacionales Católicas, pueden aprovechar la oportunidad para contribuir a que la formulación de este plan, que respetando los dictámenes de la conciencia cristiana y el sentido de los valores de otras regiones y culturas, promoverá el desarrollo de los países pobres. (inculcando a los ricos un sentido de justicia internacional) y establecerá los fundamentos para un planteamiento global de los problemas demográficos a nivel mundial.

Hay realmente superpoblacion?

Reconocemos que puede ser legítima la preocupación por las cifras de la población, es decir, por la superpoblación. Pero, qué significa este término? Ciertamente no significa que los grandes, númerosos o los índices elevados de crecimiento demográfico son, en sí mismos, un índice del exceso de población. Se informa que China, al mismo tiempo que está tratando de reducir el crecimiento demográfico en grandes partes de su territorio, está estimulando un mayor crecimiento en zonas escasamente pobladas.

La superpoblación es una proporción entre la población y otras cosas en particular, la tierra cultivable, el espacio humano disponible los recursos naturales de tierra, aire y energía y, después, la posibilidad de proporcionar alimentación, ocupación, educación y servicios sanitarios. Se relaciona, pues, con todas estas cosas y también con la tecnología y la capacidad humana de organizar los recursos y el trabajo humano. Pero los países en desarrollo señalan otra relación (a la que ya hemos aludido). Esta consiste en los obstáculos que pueden crear los países ricos el absorber los recursos de los países pobres (solamente los EE.UU., que tienen el 6% de la población mundial, consumen el 30% de los recursos mundiales) y otras injusticias antes citadas. De ahí que muchos del Tercer Mundo se pregunten si, en lugar de plantear el problema en términos de superpoblación, no sería mejor plantearlos en términos de "infra-justicia".

Más adelante, dedicaremos amplio espacio a esta falta de justicia por parte de los países ricos. Entretanto, debemos examinar las relaciones existentes entre la población y los factores internos de la vida nacional, que hemos mencionado en el párrafo anterior: recursos, espacio, ocupación, condiciones humanas de vida.

JUSTICIA Y PAZ

Esperanza para los quemados

CIMPEC - OEA - Bogotá - Las quemaduras son una verdadera tragedia porque quien las sufre suma, al dolor lacerante y a la mortal angustia, la incertidumbre de la recuperación. La persona quemada afronta no sólo los riesgos inherentes a la mayor parte de los accidentes sino otros característicos de las lesiones por fuego, como la deshidratación repentina, el temible shock quirúrgico, las complicaciones de las vías respiratorias, frecuente causa de su muerte.

Cuando los tejidos quedan expuestos al aire sin la protección de la piel, la evaporación de los líquidos del cuerpo se produce con gran rapidez y debilita las defensas orgánicas, aumenta la propensión a efectos secundarios y abre una amplia puerta a la infección. Hasta el punto de que aún con quemaduras de área relativamente reducida, y localizadas en zonas no vitales del cuerpo, sin una intervención apropiada puede producirse el deceso en medio de terribles dolores.

LOS INJERTOS

Hay, sin embargo, otro aspecto no menos cruel y que afecta a las víctimas tanto o más que las penas físicas: Si la intervención médica es oportuna y se salva al paciente, quedará de la quemadura una huella imborrable, tremenda cicatriz que, en ocasiones, desfigura hasta hacer del

(Pasa a la página 13)

El mal de Chagas

Por DAYLER GUMIEL R.

Una de las problemáticas de salud que más da que hablar en nuestro tiempo, gira en torno al mecanismo clínico, terapeútico y epidemiológico de la temible "enfermedad de Chagas".

Desde que Carlos Chagas hiciese su primera descripción de esta Tripanosomiasis en el Brasil en el año 1909, hasta nuestros días ha revestido un carácter endémico en las zonas rurales del trópico americano, donde las precarias condiciones de vida y el tipo particular de vivienda -barro y cañahuecas- favorecen su prevalencia.

Para 1960 el grupo de estudio sobre la enfermedad de Chagas convocado por el director de la Oficina Sanitaria Panamericana estimó alrededor de 20 millones de personas la población expuesta a riesgos de infección por Tripañosoma crusi.

Si se toman en cuenta las tasas de infección chagásica obtenidas en encuestas epidemiológicas realizadas en otros países, se deduce que el 20% de dicha población, o sea 7 millones de personas, está infectada.

En Venezuela, desde 1965, se deduce de encuestas realizadas que el 43,2% de la población rural está infectada por Tripanosoma o sea que 1.200.000 personas son presa de la enfermedad. El 22.5% de esta población presenta evidencias electrocardiográficas de daño miocárdico, lo cual significa en cifras absolutas, 275.000 personas con evidencias de cardiopatías.

Y ese problema estadístico se repite en varios países latinoamericanos vecinos nuestros y Bolivia también está pagando caro tributo a esta despiadada enfermedad no solo en el medio rural sino también en el urbano.

Han sido numerosas las descripciones de su polimorfo cuadro clínico, comenzando por su localización inicial, siguiendo con sus formas clínicas agudas y crónicas. Una ayuda valiosa ha sido la búsqueda de una prueba de laboratorio que detecte precozmente la enfermedad, ya que sensiblmente es "silenciosa"; cuando eclosiona la hace con todo su cortejo sintomático y con una normalidad del 100% sintomatología que aparece a los 10 o 20 años después del contagio.

La ciencia médica ha dado un paso firme en el problema que nos ocupa, se han realizado descripciones nuevas sobre síntomas y signos hallados en el paciente portador de la "enfermedad de Chagas" como también se habla de nuevas imágenes radiológicas y electrocardiográficas. A todo ello hay que agregar las "revolucionarias técnicas de laboratorio" precisas, altamente eficientes, que detectan precozmente la enfermedad.

La famacologia sigue en busca de una droga que acabe con el parásito, si bien ya se cuenta con drogas de origen alemán e inglés, eficientes en la fase aguda, queda ahora por demostrar su utilidad en la fase crónica, la más temible y fatal. Y esto no solo queda en ese terreno sino que ha ido en busca de un insecticida eficaz, no tóxico para el hombre y que no cree resistencia en el asesino taimado que vive en las casas de barro y cañahuecas, ese voraz triatomídeo, la "vinchuca".

La electrónica ha aportado su "marcapaso" con grandes ventajas, cuando ya no queda otra solución. La epidemiología colabora con cada una de las ramas indicadas a fin de que la lucha sea efectiva y se pueda establecer un cerco que evite una mayor propagación. Este es el palpitante problema de muchos departamentos de nuestro país una realidad cruel de Chuquisaca, Santa Cruz, Cochabamba y Tarija y en cada uno de ellos los mismos matices, las mismas esperanzas y el mismo deseo de controlarla.

Ante esa expectativa nacional y viendo la alarmante extensión de la enfermedad es que el Ministerio de Salubridad, la Oficina sanitaria Panamericana y la Sociedad Boliviana de Cardiología han programado la realización para fines de mayo, la Primera Reunión Nacional sobre la Enfermedadad de Chagas en la ciudad de La Paz. En ella se darán cita eminentes cardiólogos del país que están trabajando actualmente sobre evaluación clínica electrocardiográfica y terapéutica colaborados por los médicos epidemiólogos en quienes recaerá el gran peso, la erradicación del vector. Vendrán invitados extranjeros que trabajan sobre este tópico y que han solucionado muchos de los aspectos que aún nosotros los tenemos. Hay que encontrar soluciones aunando esfuerzos y si nos proponemos pueda ser que la afirmación vertida por la OPS quede menoscabada por la lucha sin cuartel emprendida por la sanidad boliviana.

"La Tripanosomiasis es en el medio rural latinoamericano y en algunos periurbano un importante problema de salud pública".

De todo un poco

Los escritores encarcelados

Una organización dependiente de las Naciones Unidas, ha publicado una lista de 176 escritores, artistas y periodistas que se encuentran injustamente encarcelados por los poderes de la tierra. Por cierto que el término "injustamente encarcelados" no se ajusta a la denuncia. Es un error semántico. No comprendemos qué encarcelamiento puede ser justo cuando se defiende una posición ideológica, una idea, un principio. La libertad de pensamiento y expresión, siempre que se respeten las opiniones contrarias, no acepta limitaciones. El escritor que defiende lo que él supone o cree justo y que contribuirá a lograr la felicidad plena de sus semejantes no puede ser aherrojado y sometido a prisión, siempre y cuando no incite a la violencia armada o al crimen.

Se incluye en esta lista a 31 países entre los cuales están algunos que se dicen democráticos y cuyos gobiernos afirman que respetan los derechos humanos. Los prisioneros de conciencia, como acertadamente han sido llamados, son de todas las edades y militancias políticas. Esto quiere decir que hay ancianos y jóvenes, escritores de centro, de izquierda y de derecha.En realidad, todos ellos viven al margen de sus derechos, sometidos al capricho de un poder policíaco arbitrario y brutal que unas veces es de corte fascista y otras comunista. En la lista, por supuesto, no está ningún país auténticamente democrático que regula su vida por la ley y el respeto a las libertades ciudadanas.

Los encarcelados luchan por las conquistas superiores del espíritu; combaten con ideas, abrigadas en lo más íntimo de sus conciencias por abrir una nueva ruta a la humanidad. Son de la misma estirpe de Servet o Tomás Moro y otros tantos que defendieron la libertad de conciencia como fundamento de la cultura, de la obra del hombre sobre la tierra.

Según el informe del organismo dependiente de las Naciones Unidas muchos de los encarcelados no están sometidos a juicio y han sido torturados. Esta no es una novedad. Día a día asistimos atónitos y somos testigos de los más inauditos atropellos a la dignidad humana. En muchos países no hay derechos y sólo existe un Estado duro e implacable que no admite críticas ni opiniones divergentes. Encarcela, tortura y mata a todos aquellos que no están o se someten pasivos a su esquema político.

La lista es incompleta. Para verguenza de nuestro tiempo es muy posible que los que sufren encarcelamientos sean millares de hombres y mujeres. Y no sólo escritores y artistas, sino muchos hombres humildes que desde el anonimato luchan por hacer más grande y noble la historia del hombre sobre esta tierra dura e ingrata.

Confucio

Polos de desarrollo y mercado de capitales

El Convenio de Cooperación y Complementación Industrial suscrito entre Bolivia y Brasil

Por JOSE CRESPO GUTIERREZ

el 22 de los corrientes, establece que recibiremos un financiamiento hasta de diez millones de dólares de los Estados Unidos de América, para los estudios de un complejo siderúrgico, uno de fertilizantes, una fábrica de cemento y todas las obras de infraestructura correspondientes a estas industrias, financiamiento que se formalizaría en un plazo máximo de treinta días de la fecha del Convenio.

Es decir que en este plazo de 30 días debemos resolver la colocación de un empréstito interno en moneda nacional por un monto de 200 millones de pesos bolivianos, equivalentes a estos 10 millones de dólares, como punto de arranque para que el Convenio sea financiado en su integridad en forma que convenga a los mútuos intereses de las partes contratantes y que por lo tanto pueda alcanzar las satisfactorias metas que persigue.

El procedimiento es adecuado para fortalecer nuestra propia economía y permitirnos un concurso financiero de alto grado de eficiencia, que complemente la ayuda del Brasil, de tan grandes manifestaciones de desarrollo ya alcanzado.

Si encausamos - como no puede ser de otra manera - este financiamiento brasileño de los 10 millones de dólares por un empréstito nacional interno, el financiamiento futuro del Convenio quedaria garantizado en todos sus aspectos y de acuerdo a sus cláusulas que preveen la asistencia financiera del Brasil, optativa para Bolivia, en cuanto a las adquisiciones de equipos y servicios y a los costos y servicios locales, dejando la construcción del tramo boliviano del gasoducto a la asistencia crediticia del Banco Interamericano de Desarrollo y Banco Mundial y para lo cual precisaremos de la eficaz cooperación del Brasil ante estos organismos financieros internacionales, que también atenderán a la construcción del gasoducto desde la frontera hasta los centros de consumo del Brasil, considerando el proyecto como uno de los tantos planes para provisión energética de características internacionales y a realizarse con la decisión que las circunstancias imponen, defendiéndonos de la crisis energética mundial.

El Convenio con el Brasil rebasa los límites de un acuerdo internacional entre dos naciones que estrechan sus lazos económicos en aras de un profícuo entendimiento de complementación económica, para elevarse a rango de positiva realización con proyecciones internacionales de integración de economías en servicio de intereses mundiales, gravemente afectados por la crisis del petróleo y a cuya salvación todos debemos contribuir.

En este concepto, las posibilidades financieras del Brasil, con respecto a Bolivia, deben ser equilibradas para la realización del Convenio en términos de mutua y recíproca conveniencia y a través de sus respectivos mercados financieros interiores. Y la mejor forma de hacerlo y como refuerzo a nuestro MERCADO NACIONAL DE DINERO Y CAPITALES. Bolivia colocaría un empréstito interno inicial por 200 millones de pesos bolivianos, que el Brasil suscribiría por intermedio del Banco do Brasil, oficina de La Paz y adquiridos los bonos con dólares de libre disponibilidad vendidos al Banco Central de Bolivia. Con estos bonos el Banco do Brasil de La Paz, constituiría los encajes legales sobre sus depósitos bancarios a la vista en determinadas proporciones y para cubrir en un 100 % los correspondientes a depósitos plazo y en Caja de Ahorros, conforme a las regulaciones relativas a encajes sobre depósitos bancarios que permitan el refuerzo sostenido de nuestro mercado financiero interior.

Si el Brasil nos presta estos 10 millones de dólares para los estudios de factibilidad de los proyectos contenidos en el Convenio de Cooperación y Complementación Industrial, suscrito entre Bolivia y Brasil el 22 de los corrientes, deberán encauzarse estos fondos de manera que sirvan de base a la iniciación de actividades de nuestro Mercado de Capitales, con relación a la vigencia, en toda su amplitud, del Convenio de referencia.

Es en este sentido que debemos resolver este asunto de los financiamientos correspondientes al Convenio y considerando que nuestro Mercado de Capitales, sólidamente constituido y funcionando, habrá de enlazarse con los mercados de capitales exteriores, no solamente del Brasil, que lo tiene muy bien organizado y pujante, sino también y muy principalmente con los grandes mercados de capitales de los países altamente industrializados, poseedores de sofisticada tecnología y que disponen hoy en día del poder financiero mundial, acrecentado cada vez más por los fondos del reencauzamiento de los millones del petróleo, al cual fondo Bolivia tiene especial derecho por su condición de país en desarrollo y que se esfuerza en capacitarse para el "servicio del petróleo" en favor del mundo occidental.

Y es con este mismo criterio de básica sustentación financiera nacional que debemos realizar la formación de todos nuestros polos de desarrollo. Tratándose de aquellos que deben formarse con el concurso de los países limítrofes, como el que se proyecta con la Argentina para proveerle de mayores volúmenes de gas y petróleo a

(Pasa a la página 13)

Nuestra riqueza ganadera

Por VICTOR SANTA CRUZ

Los departamentos bolivianos de Santa Cruz y el Beni constituyen un verdadero emporio de riqueza ganadera Esos distritos del país no solamente tienen en el subsuelo aquella maravilla del petróleo y la producción gumífera y castañera de las selvas tropicales, sino gran parte de sus territorios, tan extensos y planos, contienen el forraje siempre perenne de sus dilatadas pampas.

Santa Ana del Yacuma y Mojos en el Beni, San José de Chiquitos y el Roboré en Santa Cruz, tienen la inapreciable e inagotable tierra fértil, capaz de producir casi todo el año redondo el pasto natural de aquellas praderas, casi tan extensas como aquellas otras de los Estados Unidos.

Los ríos Madidi, Beni, el poco extenso Yata, el Itonomas el Baures y otros del Beni, conjuntamente con el Grande o Guapay, con más el Mamoré y el Iténez o Guaporé, llegan a unir sus aguas con la del Madeira brasileño, para formar el prodigioso Amazonas, pleno de historia verídica como también de fantásticas leyendas.

Aquella riqueza hídrica de los ríos bolivianos que acrecientan las aguas del Amazonas llevan tal vez casi el cincuenta por ciento de aquel total configurado por las de Colombia, Venezuela, Ecuador y Perú, tributarios también de aquél formidable caudal que viene desde los Andes hasta desembocar en el Atlántico.

El escritor Joaquín Aguirre Lavayen hace en una de sus bellas páginas de su novela histórica "Más allá del horizonte", este breve relato:

"Cuando Yañez Pinzón te vió entrar en el Atlántico te llamó Mar Dulce. No te llamó río, sino te llamó Mar. 'Mar Dulce'! Vio cómo tu oleaje turbio penetraba millas y millas haciendo retroceder las olas azules del gran atlántico.

Vio cómo tu oleaje turbio luchaba contra el propio océano en una cresta espumosa que al anochecer se cubría de un encaje fosforescente, efluvio de protozoarios que convertía tu frente de batalla en corona diamantina".

Casi la mitad de aquellas aguas descritas por Aguirre Lavayen tienen su origen en los Andes Bolivianos, y son las que lamen en sus orillas fluviales aquellas praderas del Beni y de Santa Cruz, en las que prolifera por millares la ganadería, que alimenta a nuestros habitantes y a los de algunos países vecinos.

Muchos de nuestros gobernantes, principalmente los del actual siglo, se han preocupado de establecer escuelas de veterinaria y de impulsar en la mejor forma posible la industria ganadera nacional, que cubre en la actualidad el consumo de la población boliviana.

La próxima iniciación de los trabajos del camino de La Paz al Beni será de gran importancia para acrecentar las comunicaciones terrestres entre ambos distritos que, a pesar de tener ligados sus territorios, los transportes únicamente pueden ser realizados por vía aérea. El acercamiento terrestre entre La Paz y el Beni definirá con toda seguridad el bienestar del cono noroccidental de Bolivia.

Fueron misioneros jesuitas y franciscanos los que trajeron a Mojos, Chiquitania y Roboré los primeros ejemplares de ganado vacuno en aquel un tanto remoto siglo XVI. La importación de esos sementales se ha convertido en este siglo XX nada menos que en una fabulosa riqueza ganadera.

Entre aquellos gobernantes del reciente pasado, que se preocuparon por el fomento de la ganadería nacional, se encuentra el Presidente general Enrique Peñaranda Castillo, quien expidió el decreto supremo de 11 de junio de 1942, por el cual se determinó la fundación del Instituto Superior de Medicina Veterinaria anexo al Instituto Oriental de Biología de la ciudad de Santa Cruz.

Conjuntamente con el Presidente Peñaranda suscribieron el mencionado decreto de creación de dicho Instituto los Ministros Adolfo Vilar, Eduardo Anze Matienzo, Joaquín Espada, Alberto Crespo Gutiérrez, Remy Rodas Eguino, y generales José Miguel Candia, Julio Sanjinés y Felipe M. Rivera.

Como una gran mayoría del pueblo boliviano ignora de la existencia y las actividades de dicho Instituto, con excepción, naturalmente, de los pobladores de Santa Cruz, tal vez sería necesario que el Ministerio de Asuntos Campesinos y Agropecuarios promueva el mayor y mejor conocimiento sobre las actividades desarrolladas en el mencionado organismo.

Entre la juventud que ha concluido sus estudios de secundaria existe buena cantidad de bachilleres que no saben a qué profesión dedicarse, pues se sabe ya de antemano que los abogados, los economistas y los médicos abundan en tal cantidad en las principales ciudades de Bolivia, que ahora muchos de ellos se ven obligados a emigrar.

Es posible que los jóvenes bachilleres de La Paz, Oruro, Potosí y otros distritos, ignoren de la existencia de aquellas otras carreras profesionales, como es, por ejemplo, la de veterinaria que tanto necesita el país.

NOTICIA DE PERFIL

Pro-retorno del Dr. Miguel

Muchas instituciones religiosas, cívicas y artísticas y ninguna política se han dirigido al Ministro del Interior, Cnl. Pereda, solicitando el retorno del Dr. Benjamín Miguel Harb, Presidente de la Democracia Cristiana, quien fué exiliado al Paraguay por tener "malas amistades" He aquí algunos pronunciamientos:

COFRADIA DEL SEÑOR DEL PERDON.- "Nos dirigimos a usted, señor Ministro, rogándole quiera ordenar el retorno de nuestro asesor legal, Dr. Benjamín Miguel, quien fuera desterrado al Paraguay acusado de pecados veniales. La Cofradía del Señor del Perdón le hace este pedido recalcándole que usted también fue muchas veces perdonado por su distinguida señora esposa en razón de faltas que usted cometió, imputables las más de ellas a malas amistades."

ASOCIACION DE ABOGADAS JOVENES - "Impetramos del señor Ministro del Interior el retorno al Foro del simpático colega. Dr. Benjamín Miguel quien se halla desterrado. Esta solicitud es formulada en razón a que el Dr. Miguel fue catedrático de muchas de nosotras, quienes guardamos un gran recuerdo de sus lecciones y prácticas legales."

CONGREGACION DE SAN ANTONIO.- "Nos dirigimos a usted, señor Ministro, pidiendo a San Antonio bendito quiera derramar sus bendiciones sobre usted, su noble hogar y sus oficinas. Le rogamos quiera ordenar el retorno de nuestro asesor jurídico, Dr. Benjamín Miguel, que se halla en Asunción en calidad de desterrado. El Dr. Miguel, devoto de San Antonio desde su remota infancia, presta atención gratuita a nuestras afiliadas afectadas por incumplimiento de promesas matrimoniales, las cuales - pobrecitas - hoy se hallan sin el amparo de un varón legal."

CORO POLIFONICO DE SANTA CECILIA VIRGEN.- "La Asociación musical que componemos bajo la advocación de Santa Cecilia Virgen ruega al señor Ministro del Interior el retorno del Dr. Benjamín Miguel, actualmente exiliado no por político sino por desorejado. Hacemos esta afirmación porque conocemos de cerca al Dr. Miguel, ya que durante mucho tiempo integró nuestro coro en calidad de tenor, renunciando a nuestra institución por cuestiones personales y por haber sido llamado "beethoven" por nuestro director, en clara alusión a sus facultades auditivas no siempre muy claras."

FRATERNIDAD ARTISTICO - LITERATURA "LOS ZORZALES".- "Hondamente preocupados por la suerte de nuestro fraterno el Dr. Miguel, actualmente exiliado en el Paraguay, solicitamos a su autoridad quiera ordenar el retorno de nuestro amigo, quien es Fundador de nuestra Fraternidad, su Asesor Legal, su Padre Espiritual y el Guardián de la llave de nuestro Bar - Bodega, contiguo a nuestra Secretaría, y que permanece cerrado desde el intempestivo viaje del Dr. Miguel a la capital guaraní."

ANTIGUOS ALUMNOS DEL COLEGIO LA SALLE.- "Rogamos al Sr. Ministro, en recuerdo de los días que pasara por el Colegio de La Salle, quiera ordenar el retorno del Dr. Miguel conspicuo ex-alumno y discípulo preferido del Hermano Lucio, del Hermano Jaime y del Hermano Honorio; hermano, además del conocido "gallo Miguel" El Dr. Miguel primer alumno en su vida colegial, abanderado jefe de la Banda Comandante de la Brigada de Scouts y Presidente de "Los hijos de Juan Bautista de la Salle" es elemento imprescindible de la familia lasallista y por eso le pedimos su retorno". (Seguiré publicando más pronunciamientos)

PAULOVICH

Prefecto de Oruro cumplió gira por las poblaciones fronterizas

ORURO, 29 (PRESENCIA).- Las poblaciones rurales del Occidente del Departamento de Oruro, particularmente las fronterizas con Chile, carecen de vías de comunicación, aulas escolares y estímulo adecuado para el desarrollo económico de sus comunidades, según explicó, en conferencia de prensa, el Prefecto del Departamento, Víctor Hugo Méndez, a su retorno de una extensa gira, durante la cual visitó alrededor de treinta poblaciones.

La primera autoridad del Departamento, en su viaje, estuvo acompañada por el Comandante de la Segunda División de Ejército, General Alfredo Cortes de Rojas; el Director Departamental del Ministerio de Agricultura, José Rojas Fernández y el Jefe Regional de Juventudes, Ramiro del Carpio.

Los objetivos fundamentales de la gira fueron el distribuir alimentos a los campesinos que sufrieron perjuicios a consecuencia de las inundaciones, que provocaron las precipitaciones pluviales y el desborde de algunos ríos; a la vez de interiorizarse de las condiciones de vida de los habitantes de esa extensa región occidental de Oruro. Los alimentos y algunas de las medicinas distribuidas fueron donadas por la población de Oruro y otra cantidad provino del Comité de Emergencia.

El Prefecto Méndez Ugarte dijo que uno de los problemas más evidentes, es la falta de caminos y el mal estado en que se encuentran los existentes, por lo que es sumamente difícil el viajar hasta esos lugares.

Señaló que su autoridad solicitará la pronta acción, en ese aspecto, del Ministerio de Transportes y Comunicaciones, para que solucione el problema.

Como otra necesidad que urge atender de inmediato, el Prefecto citó la carencia de mobiliario en las escuelas campesinas y la falta de aulas para acomodar a la cada vez mayor población escolar del área rural. Añadió que muchas escuelas, asimismo, se encuentran en pésimo estado de conservación.

Dijo que pedirá la cooperación del Ministerio de Educación y del Consejo Nacional de Edificaciones Escolares, para que se ponga remedio a la situación.

Expresó que, en cuanto a los bancos escolares, la Prefectura, dentro de la Campaña de los diez mil bancos, tratará de atender prioritariamente al sector rural.

También manifestó que es urgente que se emprendan obras de desarrollo en esas regiones, ya que existen buenas porciones de tierra de cultivo, tanto para la producción de alimentos propios del Altiplano, como para la crianza de ganado, especialmente auquénido y ovino.

Señaló que podría construirse una represa para utilizar las aguas del río Todos Santos, para dotar de energía eléctrica, como asimismo para el regadío de muchas centenas de hectáreas.

Finalmente dijo: "Soy un verdadero convencido de que los verdaderos centinelas de la soberanía nacional son esos pequeños pueblos, que viven miserablemente en la frontera y a quienes hay que darles toda clase de ayuda, pues están viviendo en condiciones infrahumanas".

AMPLIACION.- Dentro de los actos conmemorativos de la efemérides chuquisaqueña, el Cardenal Mons. Clemente Maurer bendijo las obras concluidas de la ampliación del Hotel Municipal.

Nuevo gerente en teléfonos automáticos de Cochabamba

COCHABAMBA, 29 (PRESENCIA).- Fue posesionado el nuevo Gerente, General del Servicio Municipal de Teléfonos Automáticos (SMTA) Félix Rojas Dehene, en reemplazo del Coronel (r) Francisco Baldi Santiesteban.

La nueva autoridad de la institución de teléfonos automáticos de esta ciudad, a tiempo de asumir sus funciones, prometió trabajar "con lealtad y consecuencia" por el servicio de la comunidad.

Ministró posesión al Jefe Departamental de Fuerzas Barrientista en el cargo mencionado, el burgomaestre cochabambino, Humberto Coronel, atendiendo a instrucciones recibidas del Ministerio de Transportes y Comunicaciones.

El Coronel Baldi Satiesteban, durante su gestión fue duramente criticado por representantes de instituciones cívicas de Cochabamba, como emergencia de la deficitaria situación económica en que se hallaba el Servicio Municipal de Telefonos Automáticos

Felix Rojas Dehene, llega al cargo de Gerente General bajo buenos auspicios y es el primer militante de Barrientistas que ocupa una situación dentro de la Administración pública en esta ciudad.

A tiempo de agradecer por la designación hecha en su persona por el Supremo Gobierno, Dehene prometió trabajar para responder a la confianza depositada por parte de autoridades nacionales.

Preparan en Oruro guía informativa

ORURO, 29 (PRESENCIA).- Bajo la dirección de Luis García se prepara en esta ciudad la edición de una guía informativa de carácter nacional.

La citada publicación tendrá un valor especial para mantener a la industria y comercio al tanto de datos indispensables.

La impresión se hará a todo color y circulará posiblemente en el mes de septiembre.

Colegio Militar de Aviación festeja su XXII Aniversario

SANTA CRUZ, 29 (PRESENCIA).- Se ha confirmado la asistencia del Presidente general Hugo Banzer y del Comando Conjunto de las Fuerzas Armadas, además de agregados militares y otras autoridades, a los actos que se cumplirán el viernes 31 en el Colegio Militar de Aviación "Germán Busch" que conmemorará el 22 aniversario de su fundación.

El instituto militar ha empezado ya su programa de festejos donde sobresale la presentación teatral de la obra "La barca sin pescador" algunos conciertos a cargo de la banda y otras actividades sociales y deportivas.

Este viernes, en el patio de honor del colegio, el presidente Banzer y otras autoridades castrenses colocarán distinciones a los cadetes que se han distinguido en diferentes actividades. También varios oficiales recibirán sus brevets como pilotos.

El Colegio Militar ha reforzado su material de vuelo recientemente con 17 aviones monomotor adquiridos del Brasil, que servirán para la instrucción básica de los subtenientes.

La Fuerza Aerea de Bolivia tiene dos bases en este departamento. La primera en esta Capital y la segunda en Roboré, a 500 kilómetros de aquí, sobre la ferrovía a Corumbá.

Estudiantes cruceños suspendieron huelga

SANTA CRUZ, 29 (PRESENCIA).- Después de dos semanas, ha sido suspendida, una huelga estudiantil en esta ciudad, al ponerse en ejecución los trabajos para la construcción de un local destinado al Liceo "Obispo Santistevan" y al Colegio Nocturno "Julio Salmón".

Estudiantes de ambos establecimientos ingresaron en paro demandando la iniciación de trabajos, a esa medida calificada por las autoridades como "injustificada", se sumaron la semana anterior otros 13 establecimientos.

Este fin de semana, el ministro de Educación, Mario Serrate, colocó la piedra fundamental para la construcción del local, cuya obra fue adjudicada a la empresa "Concibol" por la suma de 3.200.000 pesos, en un acto que contó con la asistencia de alumnado, padres de familia y algunas autoridades.

El liceo "Santiestevan" y el Colegio "Salmón" hace un año que deberían haber estrenado su edificio propio, el anterior fue demolido en 1972 y 12 meses después, debería haberse entregado el nuevo local, empero tra. oscurrido el plazo y al no haberse ni siquiera empezado los trabajos los estudiantes decidieron ir a la huelga, la primera que se realizó en Santa Cruz hasta el momento.

Una vez logrado el objetivo perseguido, los establecimientos reiniciaron labores este martes. El edificio de dos plantas, se construye en las inmediaciones del parque El Arenal.

Esperaron en vano a los paracaidistas en Sucre

SUCRE, 29 (PRESENCIA).- Varios centenares de personas se trasladaron hasta la región de Lajastambo, donde se encuentra el aereopuerto, para presenciar las pruebas de paracaidismo a cargo de CITE que no se cumplieron, motivando airada protesta de los concurrentes.

De acuerdo al programa de festejos del 25 de mayo, el domingo por la mañana debía cumplirse una demostración de paracaidismo a cargo del grupo CITE de Cochabamba.

El interés por el espectáculo hizo que varios centenares de personas, muchas de ellas a pie, se trasladaran hasta Lajastambo, donde se informó que "las pruebas habian sido suspendidas sin explicarse el motivo.

Rector de Chuquisaca recibirá una condecoración en España

Luis Rivera Cortes, Rector de la Universidad Boliviana, Mayor, Real y Pontificia de San Francisco Xavier de Chuquisaca, que en ocasión de celebrarse el CCCL Aniversario de nuestra Superior Casa de Estudios, fue nombrado Miembro Titular del Instituto de Cultura Hispánica de Madrid, viaja a España, como primera autoridad universitaria, a objeto de tomar la investidura de Caballero del Real Capitulo Hispanoamericano del Corpus Cristi en Toledo, en el curso de una solemne ceremonia especial que ha de realizarse, con la participación del Cardenal Privado de España y del Príncipe Alfonso de Borbón, el 11 del mes de junio próximo.

El honor de que es objeto en nombre de nuestra Universidad, es de un hondo significado diplomático y cultural ya que al mencionado Capitulo, solamente pertenecen los Embajadores acreditados en Madrid y un restringido y selecto número de personalidades hispanoamericanas.

El Rector aprovechará su viaje a dicho país para establecer vínculos de cooperación con las Universidades, Academias y otros Institutos culturales y científicos que ha de visitar y suscribir acuerdos beneficiosos para la Universidad de Sucre, como lo hizo en su viaje del pasado año a los Estados Unidos.

prendas para bebés
B.V.D.®
ARTICULOS DEPORTIVOS

CAMION
Se necesita en alquiler por mes camión máximo de 5 toneladas o camioneta de estacas de 3 toneladas.
Referencias: Calle Otero de La Vega esq. 20 de Octubre.
Teléfono: 64316.

A LOS RESIDENTES ITALIANOS

El Directorio del Círculo Italiano, tiene el agrado de invitar a todos los residentes italianos en ésta ciudad y a sus distinguidas esposas, se sirvan asistir al almuerzo que, con motivo de celebrar el aniversario patrio de la República Italiana, se efectuará el día 2 de Junio, a horas 12 y 30, en los comedores del Círculo Italiano, situados en la Av. 6 de Agosto Nº 2563.

El Directorio

La Paz, 30 de Mayo de 1974.

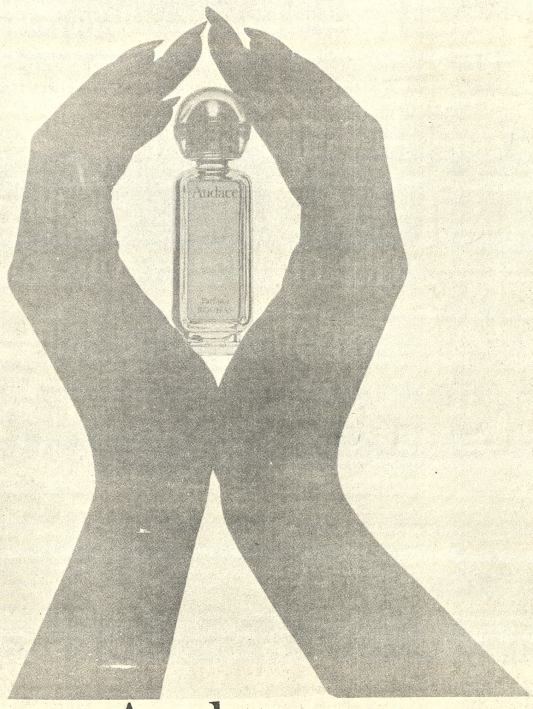

Audace
de Rochas
De venta exclusiva en los establecimientos oficiales Rochas

UNIVERSIDAD BOLIVIANA

UNIVERSIDAD MAYOR DE SAN ANDRES

FACULTAD DE CIENCIAS JURIDICAS, ECONOMICAS Y SOCIALES

CARRERA DE DERECHO

EXAMEN DE ABOGADO

R.R.P.P. N°. 0617

Se pone en conocimiento de los señores Licenciados en Derecho, que los Exámenes de GRADO para optar Título Profesional de ABOGADO se recibirá a partir del día 24 del mes de junio del año en curso, a horas 17 hrs. siguientes.

Las solicitudes con la documentación correspondiente se recibirán en el Rectorado, hasta el día 17 del mismo mes a horas 18.

La Paz, 15 de mayo de 1974

Dr. Gonzalo Sánchez de Loria
DECANO a.i. DE LA FACULTAD DE CIENCIAS SOCIALES

DEPARTAMENTO DE RELACIONES PUBLICAS

FEDERACION UNIVERSITARIA CRUCEÑA
A LA OPINION PUBLICA NACIONAL

Los universitarios cruceños, concientes del rol histórico que nos toca desempeñar en esta etapa de definición de lo que somos y queremos ser como nación, y como elementos comprometidos en proceso de desarrollo de nuestro país; ante los sucesos acaecidos en nuestra hermana universidad mayor de San Andrés, los cuales son de dominio público, resolvemos lo siguiente:

1) Apoyamos plenamente al señor rector Dr. Mario Aguilar Zenteno, por constituir en este momento la continuidad institucional del proceso universitario, mientras se den las condiciones necesarias para la democratización general de la universidad Boliviana.

2) Pedir al señor rector la apertura inmediata de la UMSA, única forma de restablecer el diálogo franco y cordial que permitirá encontrar la solución de los álgidos problemas universitarios que actualmente se confrontan.

3) Solicitar a nuestras autoridades universitarias se acelere el ya mencionado proceso de democratización, para poder en el menor tiempo posible llamar a elecciones libres.

4) Alertar a los universitarios paceños para que no permitan la intromisión de grupos extremistas que hacen peligrar la continuidad del proceso universitario.

Por el comité ejecutivo de la FUL

David Rodríguez Cortez
SECRETARIO EJECUTIVO
F.U.L.

FEDERACION NACIONAL DE TRABAJADORES
UNIVERSIDAD BOLIVIANA

COMUNICADO

LA FEDERACION NACIONAL DE TRABAJADORES UNIVERSITARIOS DE BOLIVIA, ante los acontecimientos, que son de conocimiento público, acaecidos en la Universidad Mayor de San Andrés, de la ciudad de La Paz, no pudiendo permanecer indiferente de los mismos, hace conocer a la opinión nacional lo Sgte.:

1.- Repudiamos enérgicamente la reaparición en la Universidad Boliviana de grupos extremistas, que incrustados en las filas del universitariado buscan crear el caos y la anarquía siguiendo consignas foráneas de fuerte tinte izquierdizante, en amenaza a nuestra Superior Casa de Estudios.

2.- Respetuosos de la Autonomía Universitaria respaldamos al Dr. Mario Aguilar Zenteno y le brindamos nuestro decidido apoyo como Rector de la Universidad Boliviana Mayor de San Andrés y a todas sus autoridades por él designadas al amparo de la nueva Ley de Universidades, por constituir una prenda de garantía para el desenvolvimiento de labores académicas y administrativas en esa Universidad, y el mantenimiento de un espíritu democrático y nacionalista consustanciado con las aspiraciones e ideales de nuestra patria Boliviana.

3.- Apoyamos moral y materialmente la actitud enérgica del Sr. Presidente de la República en sentido de defender a cualquier precio el orden y la paz establecida en la Universidad Boliviana en beneficio de la verdadera juventud estudiosa y la garantía al derecho al trabajo de la clase trabajadora administrativa de las Superiores Casas de Estudio, para lo cual nos mantenemos en estado de alerta, declarando de que estamos dispuestos a repeler en forma valiente cualquier intento de las fuerzas infantilistas de izquierda, que buscan entronizar nuevamente en el país esquemas socialistas copiados de Moscú, Pekín o la Isla del Caribe.

4.- Pedir al CNES como máximo organismo universitario la apertura inmediata de las labores académicas en San Andrés, toda vez que han sido superados todos los intentos de anarquizar a esa Universidad.

5.- Hacer llegar nuestro apoyo incondicional a los universitarios nacionalistas de San Andrés por su valiente actitud al expulsar de esa Casa de Cultura a los sembradores de la anarquía y la disociación de la familia universitaria, porqué, "cuando se Quiere Vencer, se Vence".

Santa Cruz, mayo de 1974

POR LA FEDERACION NACIONAL DE TRABAJADORES UNIVERSITARIOS

Firman: Javier Fernández Villanueva, SECRETARIO EJECUTIVO DE LA F.N.T.U.B.; Víctor Hugo Suárez, DELEGADO UNIVERSIDAD "SAN FRANCISCO XAVIER" SUCRE; Omar Ramirez A., DELEGADO UNIVERSIDAD "MAYOR DE SAN ANDRES" LA PAZ; Bonimir Saavedra, DELEGADO UNIVERSIDAD "JUAN MISAEL SARACHO" TARIJA; Ciro Serrate, DELEGADO UNIVERSIDAD BOLIVIANA "GABRIEL RENE MORENO" SANTA CRUZ.

Más de quinientos mil italianos expresaron repudio a la violencia

ROMA, 29 (AP).- Más de medio millón de italianos expresaron hoy su repudio a la violencia fascista, mientras extremistas de izquierda atacaban en varias ciudades blancos derechistas con bombas, incendios y piedras.

Todas las actividades, desde la industria hasta la bolsa de valores, fueron paralizadas por una huelga nacional de medio día dispuesta para protestar por el atentado que ayer mató a seis personas e hirió a 94 durante otra manifestación antifascista en Brescia.

Los sindicatos y todos los partidos políticos, excepto el derechista Movimiento Social Italiano, se unieron para organizar manifestaciones en todas las ciudades italianas. La policía calculó que más de 500.000 personas participaron en marchas realizadas desde Los Alpes hasta Sicilia.

La policía informó que en general prevaleció la calma. Pero en Roma, Milán, y otras ciudades grupos de jóvenes izquierdistas recorrieron las calles y atacaron todo objeto o persona que consideraron vinculados con el extremismo de derecha.

En Milán docenas de jóvenes arrojaron bombas de gasolina y piedras contra cafés donde suelen reunirse los extremistas de derecha. Incendiaron un local y huyeron antes de la llegada de la policía.

Otros grupos lanzaron dos bombas de gasolina contra las oficinas milanesas de la aerolínea española Iberia, que destrozaron los vidrios e incendiaron los muebles.

Fue el tercer ataque a las oficinas de Iberia en dos meses. La aerolínea española fue blanco de la ira izquierdista después de informarse que extremistas de derecha buscados por la policía habían buscado refugio en España.

Fue postergada la reunión de mandatarios centroamericanos

MANAGUA, 29 (AP).- El presidente costarricense proyectaba estar en Nicaragua hoy, aunque se haya pospuesto indefinidamente una reunión en la cumbre de los presidentes centroamericanos para discutir el conflicto de guerra entre Honduras y El Salvador.

Entretanto, Honduras dijo anoche que el Salvador no estaba interesado en la paz. Fue el presidente salvadoreño Arturo Armando Molina quien pidió la postergación de la conferencia cumbre.

Dijo que era prematuro realizarla y pidió que fuera llevada en "una mejor oportunidad".

La reunión se iniciaría esta mañana en la hacienda "La Mia" del general Anastasio Somoza, jefe de estado de Nicaragua, cerca del pueblo de Jalapa en Nicaragua.

Pero Somoza anunció la posposición ayer después de reunirse el lunes por la noche con Molina en San Salvador, la capital salvadoreña.

Honduras y El Salvador libraron una guerra de 100 horas entre sí en 1969 por problemas poblacionales y limítrofes que dejó más de 2.000 muertos.

VIOLENCIA.- Brescia 29 (AP).- Ambulancias, policías y cuadrillas de primeros auxilios atienden a heridos a consecuencia de una bomba que estalló en la "Piazza della Loggia" cuando se realizaba una manifestación antifascista. (Radiofoto AP especial para PRESENCIA).

Se acentúan restricciones sobre la libertad de prensa en Uruguay

MONTEVIDEO, 29 (AP).- Las restricciones del gobierno del presidente Juan M. Bordaberry sobre la libertad de prensa se han acentuado en los últimos días con la incautación de ediciones de diarios argentinos y brasileños y la clausura, por 24 horas, de una radioemisora de Montevideo.

La censura de prensa rige desde el 27 de junio pasado cuando fue disuelto el congreso y se prohibieron las actividades políticas, pero hay indicaciones de que el gobierno desea ahora hacerla más severa.

Radio Oriental, de vasta audiencia, fue clausurada hoy por 24 horas despues de haber divulgado un comentario de Eduardo J. Corso, experto en agropecuaria, que dijo que poseía informes extraoficiales de que se gestiona una venta al exterior de 50.000 toneladas de carne, aparte de la exportación, anunciada oficialmente, de 60.000 toneladas a un país no identificado.

El gobierno acusó a la radioemisora de difundir "información perjudicial."

La clausura de Radio Oriental ocurre en momentos en que fuentes relacionadas con la distribución de diarios argentinos dicen que estos ya no serán enviados a Uruguay cuando publiquen noticias sobre la situación en este país.

Las incautaciones de diarios argentinos, especialmente, y brasileños en menor proporción, recrudecieron la semana pasada durante la crisis militar que terminó con el relevo del comandante en jefe del ejército, teniente general Hugo Chiappe Posse.

Las fuentes de distribución de diarios dijeron que la decisión de los editores argentinos es explicable, ya que cuando una edición es confiscada se pierde mucho dinero.

Protestantes de Irlanda del Norte dieron por terminada una huelga

BELFAST, 29 (AP).- Los protestantes extremistas de Irlanda del Norte dieron hoy por terminada una huelga general de quince días que puso a la provincia al borde de la anarquía y derrocó a su gobierno moderado.

Pero el consejo de obreros del Ulster, grupo intransigente que la organizó, advirtió que reiniciará el paro si el gobierno británico no hace concesiones políticas que aseguren la supremacía protestante en Irlanda del Norte.

"Mantenemos abiertas nuestras opciones", declaró Jan Smyth, miembro del consejo y su principal vocero. "Hemos demostrado de lo que somos capaces y toca ahora actuar al gobierno británico".

Pero a pesar de estas declaraciones, también los huelguistas han hecho concesiones.

Anoche, juraron continuar la huelga hasta que sean convocadas nuevas elecciones en la provincia; pero millares de protestantes opinan que la caida del gobierno moderado es suficiente por ahora y muchos obreros amenazan con volver a sus trabajos, no importa lo que diyese el consejo. A la larga este anuló la orden de huelga y quedó con su prestigio bien parado.

Tras el colapso del gobierno de coalición, la provincia ha quedado sumida desde ayer en la incertidumbre política. Irlanda del Norte era gobernada por civiles dirigidos por el encargado británico de los asuntos de Irlanda del Norte, Merlyn Rees; en Londres, los dirigentes británicos tratan de conservar algún resto del primer experimento de unir en el poder a protestantes y católicos.

Un miembro de la asamblea de Irlanda del Norte, parlamento provincial no disuelto, dijo que el gobierno del Primer Ministro Harold Wilson no parece decidido a imponer el gobierno directo desde Londres.

Según dijo, es probable que Londres nombre un gobierno provisional hasta que se logre una fórmula mejor.

Este gobierno estaría probablemente encabezado por civiles y algunos católicos de la coalición derrocada, pero podría gobernar sólo seis meses según la constitución.

Giscard D'Estaing se reunió por primera vez con gabinete

PARIS, 29 (AP).- El Presidente Valery Giscard D'Estaing se reunió hoy por primera vez con su nuevo gobierno y explicó sus deseos de liberalizar la administración pública y emprender amplias reformas, acorde a las promesas hechas durante la campaña electoral.

"Estamos aquí", dijo a los ministros, "para cambiar Francia y no para hacer carrera, ni ustedes, ni yo. Cuento con ustedes para guiar a Francia y organizar los cambios necesarios".

Giscard D'Estaing dijo que dara absoluta prioridad a la batalla contra la inflación y a la transformación de la sociedad francesa. En la reunión del gabinete del 12 de junio se examinarán a fondo "la totalidad de problemas que plantea la recuperación de Francia en una situación torturada, dando prioridad a enderezar nuestras balanzas exteriores y a la lucha contra la inflación".

La sesión del gabinete del 19 de junio se concentrará en "la transformación de la sociedad francesa para una mayor justicia, mayor igualdad de oportunidades y participación de todos y sobre todo de los obreros, en las responsabilidades".

Michel Poniatowski, Ministro del Interior del nuevo gobierno, transmitió a los periodistas las palabras de Giscard D'Estaing.

Dijo que el nuevo presidente solicitó a los ministros que redzuxan su personal en lo posible y prometió disminuir de 66 a 300 el número de empleados del palacio del Eliseo.

A fin de subrayar el carácter liberal del gobierno, el presidente ordenó la suspensión de interferencias telefónicas "si existen" y destruir los archivos de conversaciones escuchadas por este método. Se harán esfuerzos por facilitar la recepción de refugiados extranjeros, dijo.

Declaró que "no se confiscarán publicaciones aunque contengan ataques contra el presidente".

Poniatowski dijo que el Primer Ministro Jacques Chirac explicará el ocho de junio la política gubernamental a la Asamblea Nacional y pedirá para ella un voto de confianza. Se calcula que la votación tendrá lugar la semana siguiente.

Jean Sauvagnargues, nuevo Ministro de Asuntos Exteriores, se negó a hacer declaraciones a la prensa. "No puedo hacer declaraciones a título individual. Estoy aquí para llevar a la práctica la política del presidente de la república", dijo.

Partidos de oposición consideran "de facto" a régimen de Balaguer

SANTO DOMINGO, 29 (AP).- Una coalición de partidos de la oposición considera que el Gobierno del Presidente Joaquín Balaguer que deberá comenzar el 16 de agosto constituiría un "régimen de facto".

La afirmación está contenida en un documento dirigido a la Suprema Corte de Justicia, a la cual reclama tomar cuantas medidas sean de lugar para mantener lo que se califica de "estado de derecho" en el país.

La coalición, que desconoce el resultado de las elecciones del 16 de mayo pasado, se conoce con el nombre de "Acuerdo de Santiago" y está formada por los Partidos Revolucionario Dominicano (PRD), Quisqueyano Democratico (PQD), Social Cristiano (PRSC) y Unión Cívica Nacional (UCN).

Balaguer ganó las elecciones del 16 de mayo con un amplio margen de ventaja sobre el Ex Contraalmirante Luis Homero Lajara Burgos, su único rival, despues que la coalición del "Acuerdo de Santiago" retiró su candidato dos días antes del acto por considerar que no había condiciones para unos comicios libres.

En su solicitud a la Suprema Corte de Justicia, "El Acuerdo de Santiago" señala que el alto tribunal dominicano "debe ser guardián de los principios básicos que dominan nuestra organización jurídica."

Al reiterar sus denuncias de violaciones a la ley electoral, y ratificar su desconocimiento de las ultimas elecciones, los opositores manifiestan, que el gobierno que deberá iniciarse el 16 de agosto resultero "será de facto, ya que no ha sido producido, como procede, por la decisión de la voluntad de la mayoría popular."

Se pide a la Suprema Corte establecer "los procedimientos que juzgue de lugar a los fines de hacer efectivas las aspiraciones populares de elegir un gobierno que sea producto real de la decisión del electorado."

El "Acuerdo de Santiago" Impugnó las elecciones ante la Junta Central Electoral, cuyos miembros se inhibieron ayer para conocer de este cargo, en vista de que fueron recusados por los partidos de la oposición. La recusación fue rechazada por el tribunal, constituido regularmente por los suplentes de los titulares recusados. Corresponderá también a los miembros suplentes considerar la impugnación.

Ataques de la oposición democristiana contra planes económicos en Venezuela

CARACAS, MAYO 29 (INTER PRESS SERVICE).- El presidente de la comisión de contraloría de la cámara de diputados, Leonardo Ferrer - que pertenece al Partido Democrata Cristiano COPEI - afirmó hoy que el gobierno nacional pretende manejar 20.000 millones de bolívares anuales (unos 5.000 millones de dólares) sin ningún control previo y que el plan económico presentado por el Presidente Perez al parlamento, es sólo un conjunto de medidas improvisadas y apresuradas.

El legislador entiende que ni el gobierno ni el partido oficialista Acción Democrática tienen idea aproximada de las consecuencias que se derivarán de dicho plan, y acusó al gobierno de jugar al "azar económico".

El plan de emergencia contempla medidas para la disposición inmediata de unos 6.000 millones de dólares anuales, que ingresarán en forma extraordinaria como consecuencia del alza de los precios petroleros. El objetivo oficial reside en evitar que tal suma ingrese al circuito financiero local, para evitar una "ingestión" económica con sus secuelas naturales, tales como estallido de una ola inflacionaria, estímulo del despilfarro público y privado, ensanchamiento de las diferencias económicas entre los distintos sectores sociales.

El paquete de medidas contempla la nacionalización de algunas actividades económicas estratégicas, como la industria del hierro y de la electricidad, la "venezolanización" de otras (empresas de servicios) cadenas de almacenes y tiendas por departamentos, prensa y publicidad, entre otras, y la puesta en marcha de un gigantesco plan de reactivación agraria, que comenzará por la condonación de la deuda que actualmente mantienen los productores rurales del Estado.

En el plano laboral, el plan contempla un aumento masivo de salarios, y la extensión del régimen de beneficios sociales a todos los trabajadores de la ciudad y el campo, cualquiera sea su calificación.

Se necesita casa amoblada o semiamoblada, en alquiler o contrato anticrético. Preferentemente zona Calacoto, Obrajes o La Florida. Llamar a los teléfonos 51262 ó 55526 Sr. Murillo.

FIRMA BOLIVIANA-ALEMANA BUSCA SECRETARIA español-alemán

Mínimo 2 años experiencia. Enviar solicitudes y curriculum vitae a Casilla 1077.

SE REQUIERE

Los servicios del siguiente personal:
- Nivelador
- Sanitario
- Alarifes
- Peones
- Topógrafos

Presentarse con certificados en Avenida Arce 2678.

MEDICO

Importante Empresa Minera requiere los servicios de un Médico residente para uno de sus centros mineros.
Referencias: Sagarnaga 485 primer piso
oficina No. 4
horas: 9 a 12
(Edificio Agencia Banco Mercantil)

SE PRECISAN

Encofradores de primera con certificados, presentarse en campamento Río Choqueyapu. Teléfono 22170.

NUTRICIONISTA

Se necesita técnico en nutrición humana o animal o bioquímico para trabajo en Cochabamba.

Enviar "curriculum vitae" detallado y pretensiones de sueldo a casilla 977, La Paz.

DIPLOMATICO VENDE

VOLKSWAGEN - 1.500, fabricación brasileña, modelo 1971, 26.000 Kms. Ref. Tel. 50718, int. 22 de Hs. 10 a 13 y 15 a 18.30.

EQUIPO QUADRAFONICO

Véndese Amplificador AM-FM FISHER 504 de 200 watts 4 parlantes FISCHER TAPEDECK AKAI 4 canales y Tocadiscos DUAL 1229 Ref. Tel. 50718 INT. 22 de hs. 10 a 13 y 15 a 18.30.

o colombo-venezolano

elimitación de áreas marinas llega un punto de coincidencia de tésis

CAS, 29 (AP).- La enezuela y Colombia imitar sus áreas submarinas llegaron de coincidencias que tieron afirmar al Alfredo Vásquez que "todo nos une y e separarnos".

determinación final rma de un acuerdo erá tomada por los s de Venezuela Carlos rez y de Colombia, trana Borrero, según lo aseguraron voceros de los dos gobiernos.

En el tercer día de negociaciones dentro de la llamada fase final de conversaciones entre los cancilleres Efrain Schacht Aristeguieta, de Venezuela y Vasquez Carrizosa de Colombia, se continuó "mirando de frente todas las posibilidades que nos quedan por delante" para luego sugerir soluciones a los dos jefes de Estado, de acuerdo con los informes oficiales conocidos hoy.

Vásquez Carrizosa retornará mañana a las 13.00 EST a Bogotá con detalles para la ejecución del principio de acuerdo al que habría llegado con Schacht Aristeguieta, dijeron varias fuentes consultadas.

No ha trascendido una versión oficial sobre las bases del acuerdo a que se habría llegado para la delimitación de las áreas marinas y submarinas en el golfo de Venezuela que se dice es rico en yacimientos petrolíferos. Pero aunque fue desautorizado no se negó la afirmación sin fuente mencionada según la cual a Colombia le corresponderían 10.000 kilómetros cuadrados mientras que a Venezuela le tocarían 30.000 con la nueva demarcación. Schacht Aristeguieta declaró que él no había "autorizado a nadie para hablar sobre un tema que sólo el ciudadano presidente estaba autorizado a hablar..."

MINISTRO.- Paris 29 (AP).- Simone Veil, ministro de Salud y única mujer en el gabinete del gobierno francés. (Radiofoto AP especial para PRESENCIA).

Presidente electo de Colombia busca empalme con administración anterior

BOGOTA MAYO 28 (INTER PRESS SERVICE).- El presidente electo, Alfonso López Michelsen, acaba de iniciar el empalme con el gobierno del actual mandatario Misael Pastrana Borrero, al tiempo que ha empezado a buscar el diseño de algunas reformas administrativas, como la de la Procuraduría General de la Nación y la Contraloría General de la República.

López visitó durante esta semana a Pastrana en el palacio presidencial. En la conversación el mandatario actuante y el electo discutieron problemas de actualidad, y al mismo tiempo convinieron sobre la mejor forma de realizar acuerdos mutuos para unir las dos administraciones.

El presidente electo presidió, asimismo, las dos primeras comisiones de trabajo designadas a las reformas de Procuraduría y Contraloría así como de una futura reforma electoral que permita elecciones más limpias y más ágiles que las actuales.

Por otro lado, el presidente López, a través de sendos mensajes al presidente de la Asociación Nacional de Industriales, Fabio Echeverri Correa, y a las dos centrales obreras tradicionales pidió a empresarios y obreros buscar un acuerdo básico sobre alzas máximas de salarios y precios, para evitar el crecimiento desmedido de los precios. López considera que un acuerdo entre patronos y trabajadores, puede permitir una contención del proceso inflacionario, comprometiéndose el estado, simultáneamente, a controlar los gastos en el sector público.

Algunos técnicos liberales, sin embargo, dudan de que el programa de López sea aplicable, dada la baja participación que la clase obrera colombiana tiene en el ingreso nacional. Un ex senador liberal declaró a Inter Press Service que "crear el mecanismo de control salarial y de precios en estos momentos, podría provocar una congelación de la injusticia social".

Por otra parte, el presidente López llamó al diálogo sólo a las dos centrales obreras tradicionales, la Unión de Trabajadores de Colombia (UTC) y las Confederaciones de Trabajadores de Colombia (CTC) ambas filiales de la Organización Regional Interamericana del Trabajo (ORIT) financiada y controlada por los norteamericanos y especie de brazo de control laboral de la política exterior del país. Ellas agrupan apenas al 5% de los trabajadores del país. Aparte de ellas existen tres centrales más y numerosos sindicatos independientes, además de la falta de organización de sectores tan importantes como los campesinos y los empleados de comercio, por ejemplo. De este modo, un "pacto social" entre obreros y patronos, tendría validéz en un área mínima de la clase obrera colombiana.

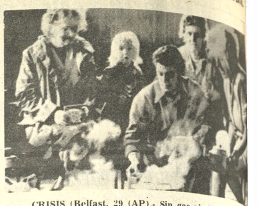

CRISIS (Belfast, 29 (AP).- Sin gas ni electricidad, integrantes de un club social hierven agua en una hornilla de kerosene. (Radiofoto AP especial para PRESENCIA).

bos con transistores en montañas de Italia

29, (INTER-PRESS - "El hermano lobo" s siglos hablara San de Asís encontró en la a otro santo protector o en uno de los or- e las Naciones Unidas, Wild Life Fund (fun- a la vida salvaje). mente, el W.W.F. no para su misión - a "Operación San con miras a sal- l esplendido animal de de Asís, pero si de es- y especialistas de fama mundial.

es hoy una raza casi en casi todo el mundo. mpiar ha sobrevivido a, Bélgica, Holanda, Dinamarca, Suiza, hecoslovaquia o Ingla- Italia quedaban muy plares. Se trata de dimensión real de las e aún quedan en la a, y de estudiar la yudarlos a sobrevivir es un adecuado am- gico.

os tiempos, el Woird und, en colaboración bieron regional de anzó a hacer un censo vivientes.

n Italia se calcula que 90 y 110 ejemplares, capturados diez para n las primeras in- s en cuanto a la a raza y sus posibles pues de este primer sido puestos en li- ando en sus cuellos un eniendo una pequeña ora que puede ser aptada por los técnicos en la operación "San Los estudiosos, con dios que van desde el licóptero, seguirán las es de las ondas emi- lobos y así verificarán res, su cantidad, la si- biental y las necesi- as para la super- n este sentido se ha también que tanto mo cabras salvajes a escasear y está visto por el W.W.F. re- ridad en las zonas ha- los lobos. Otra par- prevista en la San Francisco, es la ón de los pastores cuyas ovejas sean objeto de las apetencias nocturnas de los lobos.

También ha sido previsto el cultivo de abundantes hierbas que nutran a los animales que, a su vez, deben constituir el menú de los preciosos sobrevivientes del "hermano" de San Francisco.

Argentina puede exponer puntos de vista con relación al Grupo Andino

LIMA, 29 (AP).- La Argentina podría tener una oportunidad para exponer sus planteamientos y puntos de vista en relación con sus futuras relaciones con el Grupo Andino durante la visita que inicia al Perú el Canciller Alberto J. Vignes.

La visita coincide con una reunión de la Comisión del Acuerdo de Cartagena, organo político del esquema integracionista. La Comisión trata ahora importantes asuntos como la programación sectorial en las industrias automotriz, petroquimica y fertilizantes químicos y la creación del Tribunal Andino.

Argentina es observador oficial ante el Acuerdo de Cartagena y dentro del programa de actividades del Canciller Vignes figura una visita a los miembros de la junta, que es el órgano técnico.

Sin embargo, medios informados señalaron que la presencia de Vignes en la sede del Acuerdo tendrá mayor importancia que la visita protocolar a los miembros de la Junta.

Esas fuentes dijeron que existe la posibilidad de que Vignes sea recibido por los miembros de la Comisión que son los delegados plenipotenciarios de los seis países integrantes del Pacto: BOLIVIA, Colombia, Chile, Ecuador, Perú y Venezuela. Asimismo, se asigna al discurso que pronunciará luego mayor importancia que otros que tiene previstos en su visita de tres dias al Perú.

Ese discurso marcaría la pauta que dará Argentina a sus relaciones con el Grupo Andino en la búsqueda de una verdadera integración latinoamericana y no sólo de tipo subregional.

Argentina se considera como miembro del maciso Andino. Si bien su ingreso como miembro pleno tal vez no sea considerado por las divergencias económica e industrial entre ese pais y los miembros del pacto, es muy posible que se tenga en cuenta un tipo de asociación participativa que seria de mutuo beneficio para Argentina y para el Grupo Andino.

En el aspecto bilateral, Argentina ha concluido importantes acuerdos con varios paises del Pacto. Desde hace tiempo lo hace con Chile, su vecino inmediato, mediante una integración para la industria automotriz y en otros campos.

A Ecuador y Venezuela han ido misiones económicas estatales y privadas que han concertado importantes acuerdos de tipo económico y de asistencia técnica. En el caso ecuatoriano, la presencia Argentina es más vidente especialmente luego del contrato de servicio firmado por la empresa estatal Yacimientos Petroliferos Fiscales de Argentina para explorar y explotar el petróleo ecuatoriano. Con Venezuela se han sentado las bases para un mayor intercambio económico y tecnológico.

En relación con el Perú, para mediados de junio se anuncia la visita de la misión económica que preside el Ministro de Economia José B. Gelbert, para concentrar algunos acuerdos, entre ellos la posible creación de empresas binacionales y aprovechamiento mútuo entre ambos paises.

La misión tiene proyectado visitar posteriormente Colombia con los mismos fines y en La Paz se ha informado de la posibilidad de que un grupo argentino logre acuerdos de envergadura muy parecidos a los que recientemente alcanzaron Brasil y BOLIVIA

Aviso de Remate

En cumplimiento de la Resolución Suprema Nº 170671, el COMANDO GENERAL DEL EJERCITO, procederá a la venta en subasta pública, del ganado vacuno que posee en las granjas militares de su dependencia, de acuerdo al siguiente detalle:

- IV División de Ejército en Camiri, 159 cabezas en fechas 12 y 13 de junio.
- III División de Ejército en Villamontes, 121 cabezas en fechas 2 y 3 de julio.

Referencias en Camiri y Villamontes.

La Paz, 28 de mayo de 1974

(Fdo.) JEFE DE RELACIONES PUBLICAS

BANCO MINERO DE BOLIVIA

El Dr. Darío Rodríguez T., Juez 8°. de Partido en lo Civil de la Capital, en suplencia del Juez 7°. de Partido en lo Civil.

HACE SABER AL PUBLICO EN GENERAL: Que por proveído de 13 de Mayo del año en curso, ha señalado el día 14 de Junio próximo a horas 16 p.m., para el verificativo de remate en subasta pública de las siguientes garantías hipotecarias: CONCESIONES MINERAS: "Chañocagua" de 55 Has., y "Farellones" de 48 Has., ambas minas sobre vetas de estaño y otros minerales, ubicadas en el Cantón Palca de la Provincia Murillo de este Departamento, incluyendo el remate equipo minero, campamentos, herramientas y demás accesorios. CASA EN LA CIUDAD DE ORURO: Ubicada en la calle "6 de Octubre" y "Aroma", todo sobre la base de $b. 501.349.29 más intereses devengados y costas del juicio, es así como se tiene ordenado dentro el juicio coactivo seguido por el Banco Minero de Bolivia contra JORGE ROCHA PEÑARRIETA Y MARINA BARBERY DE ROCHA, por cobro de pesos bolivianos.

Los interesados en dicho remate, pueden ocurrir el día y hora señalados a la Tribuna de Remates del Palacio de Justicia, previo depósito del 5% de Ley.

La Paz, Mayo de 1974

Pablo Mercado Mollo Secretario del Juzgado 7mo. de Partido en lo Civil.
P.O. del Sr. J. 8°. de P. en lo C.

VACACIONES DE INVIERNO 74

1 BUENOS AIRES MONTEVIDEO PUNTA DEL ESTE

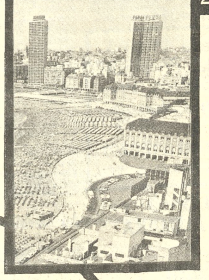

2 BUENOS AIRES MAR DEL PLATA MONTEVIDEO PUNTA DEL ESTE

incluye
- PASAJES AEREOS IDA Y VUELTA
- COMIDAS
- PASEOS - DIVERSION - ALEGRIA
- HOTELES Y PROPINAS
- TRASLADOS
- PASAJE EN BARCO 1ra CLASE A MONTEVIDEO
- ASISTENCIA PARA SUS COMPRAS

incluye

aproveche grandes facilidades mínima couta inicial profesores - padres familia .... estudiantes

aproveche

AA AEROLINEAS ARGENTINAS

AV. MRCAL. STA. CRUZ Y ALMT. GRAU TELFS. 50792

vacaciones invierno 74
BUENOS AIRES - MONTEVIDEO
MAR DEL PLATA - PUNTA DEL ESTE
TITIKAKA LTDA.
LOAYZA Nº 203 TELFS. 28339 - 20563

SE NECESITAN PARA TRABAJOS DE ESTUDIOS EN CARRETERAS:
INGENIEROS CIVILES
TECNICOS TOPOGRAFOS
PERSONAL AUXILIAR
encias: Edificio Esperanza, Piso 11, Casilla 2880, La Paz

PHONE MATE RESPONDE..!
CUANDO UD. NO ESTA
Registra el mensaje de... Su cliente, paciente o amigo.

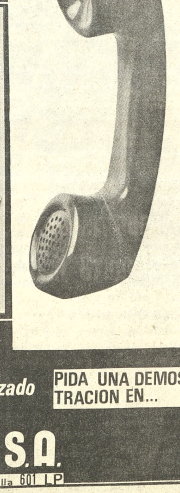

Contestador automático de teléfono
Instalación y servicio técnico garantizado
PIDA UNA DEMOSTRACION EN...
TEXTILCO S.A.
Yanacocha 532 Telf. 22088 28924 casilla 661 LP

AVISA PRESENTE
PARA ALLI DONDE NO HAY ELECTRICIDAD...
AGAS licu.
le conviene más!
Y LO MEJOR
REFRIGERADORES GELOMATIC
más económico - más cómodo - más práctico - más limpi
VENTAS:
LA PAZ SISAL Ltda. COMERCIO 994 esquina Yanacocha Y AGENCIAS.
Agencia 1, Potosí esq. Ayacucho
Agencia 2, Ayacucho Nº 278
Agencia 3, Calle Loayza Edificio Castilla
Agencia 4, Comercio 814 esq. Pérez Velasco
Agencia 5, Illampu 840
COCHABAMBA CASA CONFORT
SANTA CRUZ CASA REYES Ltda.
ORURO IMPORTADORA SUDAMERICANA

Hoy en la historia

POR THE ASSOCIATED PRESS

Hoy es jueves 30 de mayo, día 150 de 1974. Faltan 215 para que termine el año.

EN UN DIA COMO HOY

1778- Muere en París el escritor Voltaire.
1815- José Gaspar Rodríguez Francia se proclama dictador perpetuo del Paraguay.
1818- Primera constitución argentina.
1867- Muere en combate el general peruano Ramón Castilla, cuando dirigía la campaña contra el dictador Mariano Ignacio Prado.
1926- Pronunciamiento de Braga, que triunfa y da el poder a Portugal al general Gomez da Costa.
1928- Fundación de la Academia Nicaraguense de la Lengua.
1934- Queda abolida la enmienda Platt, que limitaba en favor de Estados Unidos la independencia cubana.
1963- El dictador dominicano Rafael Trujillo perece víctima de un atentado.
1967- El gobierno central de Nigeria moviliza a su ejército contra, la zona este del país se declara estado independiente de Biafra.

(CUMPLE AÑOS HOY: El director cinematográfico norteamericano Howard Hawks, 78.

PENSAMIENTO DE HOY: Prefiero un arte en marcha a un arte establecido en módulos rígidos - Eduardo Mallea, escritor argentino.

Perón se pronunció a favor de la televisión del Estado

BUENOS AIRES.- MAYO 29 (INTER PRESS SERVICE).- "Para todos los tiempos de esta comunidad ha sido un principio que tanto la información, la cultura y el desarrollo cultural del país, estén en manos del Estado. No ha estado nunca en manos de particulares", así lo expresó el presidente Juan Domingo Perón, al recibir a entidades oficiales de medios de comunicación que pidieron estatizar los canales de televisión. Perón dijo que "siendo la televisión un medio de difusión que penetra en todos los hogares", esta "debe estar al servicio de la comunidad, y no de los sectores que la usufructúan en beneficio propio".

Posteriormente citó el ejemplo de varios países de Europa Occidental, donde el estado es quien maneja integralmente la televisión, y dijo que en la actualidad el problema está siendo analizado por una comisión especial, integrada por el gobierno, el parlamento y los sectores relacionados con el quehacer televisivo.

Paraguay: La soja otro ejemplo de subdesarrollo

ASUNCION- MAYO 29 (INTER PRESS SERVICE).- El "boom" de la soja, que abrió esperanzas para un explosivo crecimiento de la agricultura paraguaya, llegó a su fin, al vaivén de las dificultades que muchas materias primas del sector sufren en el mercado internacional. Los precios descendieron en un 200 por ciento, justamente cuando los medianos y pequeños productores que la siembran vieron aumentados sus costos por las nuevas colitizaciones del petróleo, los fertilizantes, la maquinaria, y por la inflación general que ingresó abruptamente en la vida del país (30 por ciento en 1973) despues de casi 20 años de estabilidad.

Paraguay duplicó sus exportaciones el año pasado, y la soja contribuyó en grado principalísimo a esta expansión. Las recomendaciones de la FAO, en cuanto a concretar "una revolución verde" que cubra las necesidades alimenticias del mundo, así como la demanda creciente de soja hasta poco tiempo atrás, llevaron al gobierno a fomentar el cultivo de esta leguminosa, de alto valor proteínico, a tal punto que la superficie cultivada se multiplicó casi por diez en poco más de una década.

Pese al alto contenido alimenticio, las pautas agronómicas paraguayas continuaron dirigidas a la carne, plato favorito de la población. La gran producción de soja derivo entonces al mercado externo, como semilla en bruto, o industrializada en formas de aceite y torta expeller. Con precios superiores a los 60 guaraníes por kilo (126 guaraníes equivalen a 1 dolar), las esperanzas de los exportadores y los agricultores se consolidaron, y las áreas sembradas continuaron aumentando.

Pero a esta altura, Paraguay comienza a sufrir uno de los típicos ciclos a que están expuestas las economías de los países subdesarrollados, con el agravante de que en este caso se agregan los factores inflacionarios a nivel internacional, con los aumentos de las importaciones de petróleo, de bienes de capital y de manufacturas en general.

Al superarse los efectos de la retracción de la oferta de trigo y de harina de pescado, disminuyó la demanda por la soja, por lo menos en los mercados con que opera el gobierno del general Alfredo Stroessner.

Así, el primer problema es la fijación de los precios para la cosecha de 1974. La cotización mínima establecida para los intermediarios e industriales fue de 21 guaraníes el kilo, considerada por éstos como sumamente alta para los precios del mercado internacional. Hubo una renegociación, y Capsa, una empresa del consorcio transnacional Adela, que monopoliza en Paraguay la comercialización de la leguminosa y sus derivados, obtuvo que el valor oficial se redujese a 18 guaraníes. Aunque esta cifra la compañía la entrega en Asunción, mientras que en el resto del país pretende levantar las cosechas pagando 15,50 guaraníes.

Lógicamente, esta situación provocó la reacción de los productores, que aducen que con los descuentos el valor real desciende a 12 guaraníes, y aún a 8 en ciertas zonas, en las que las ventas se aceleraron por razones climáticas. Agregan, también, consideraciones respecto a los aumentos del petróleo y de los fertilizantes, pues según ellos, los precios que reciben ahora no alcanzan para cubrir los nuevos costos.

HERIDO.- Saigón, 29 (AP).- Soldado survietnamita herido durante un cañoneo en Ben Cat, 40 kilómetros al norte de Saigón. (Radiofoto AP especial para PRESENCIA).

Días decisivos p económica que

ROMA, 29 MAYO (INTER PRESS SERVICE).- Se estima que los próximos días son decisivos para saber si Italia está en grado de evitar "esa especie de bancarrota" que se prevé por la negativa marcha de la balanza de pagos y el progresivo endeudamiento de los organismos públicos.

La inflación se acelera paulatinamente. Desde abril del 73 a abril del 74 ha sido del 14,3 por ciento contra el 12,2 por ciento de Francia, el 10,2 por ciento de USA, el 7,2 por ciento de Alemania Federal. La balanza de pagos, en el primer cuatrimestre del año, ha registrado un déficit de 2.800 mil millones, mientras la deuda pública asciende a 9.200 mil millones.

El país al ménos en los sectores sindicales y políticos, es conciente de que no se puede salir de esta situación sin pagar un alto precio. La opinión pública, en cambio, no la comprende suficientemente y parece muy difícil que se oriente y acepte sin reaccionar nuevos cambios. La estrategia del gobierno para frenar la inflación se basa en los créditos o en un nuevo cambio fiscal, (con el préstamo acordado hace dos meses por el Fondo Monetario Internacional se empeño en limitar en 24.000 mil millones el volumen del crédito de los cuales 9.000 deberán ses destinados a disminuir el déficit público y a desarrollar la producción).

La nafta, la tasa que afecta a los consumos, y el impuesto directo serán aumentados tal vez dentro de pocos días

Este aspecto del crédito es el punto más delicado de las tratativas entre gobierno y sindicatos que están por fijar una especie de "pacto social".

Los sindicatos sostienen que es la política del crédito la que se debe definir si esta no cambia, se tallaria de desocupación y se entraria en una etapa d "Entonces ya nadie afirman.

El razonamiento Con la recesión y la fuentes de trabajo primarios de los tr peligran. Pero el crédi de crear limitaciones inflación y la inflación su vez, el crédito que p del extranjero y "e recesión, sacada por vuelve a entrar por la

El dialogo entre el los sindicatos se ma abierto y tal vez se pue equilibrar las exigencia otros. El gobierno tiene tivo principal el mante la ocupación pero sabe ducción surgida con inf bienestar solamente que tarde o tempra pagando precios muy

A esto se suma un

Mensaj reuni

CIUDAD DEL V MAYO 29 (AFP).- U del Papa Paulo Sext dicos católicos rep Barcelona (España) de mayo fue publica primera página d "L'Osservatore Rom

La carta, en d dirigida por medi Cardenal Jean Villot de Estado, al de O'Sullivan, Preside Federación Intern Asociaciones Médica

"En un momento los médicos afrontan blemas difíciles mensaje, el Santo P darles ánimos y rec nobleza de su profes

"El Santo Pad firme esperanza d jornadas de Barc tribuirán a ello, grac hacia quienes sufre que anima a los par

Explica el Papa que "la fe, en sí aporta soluciones pero ilumina de n gular el problema de del enfermo y s dinamismo nue recuerda una je valores que el munc su carrera hacia técnico,corre el ri vidar.

EL MERITO SERA DE LA INDUSTRIA BOLIVIANA

VARIAS FIRMAS FABRICAN PARTES Y EQUIPOS PARA EL PRIMER TRACTOR AGRICOLA NACIONAL

ESPINTBOL S.A.	La Paz
FEMCO S.R.L	Cochabamba
GRAN CERRO Ltda.	Cochabamba
INST.APRENDIZAJE IND.	Oruro
INELQUI Ltda.	Cochabamba
KALIFRA Ltda.	La Paz
LA PRECISA	La Paz
MACA Ltda.	Cochabamba
MADEMA Ltda.	Cochabamba
MAFUQUI	Cochabamba
METALCO S.A.	Cochabamba
MONOPOL Ltda.	La Paz
PESCE & Cia.	Cochabamba
PREMETAL Ltda.	La Paz
PLASMAR S.A.	La Paz
SAVOCA	Cochabamba
VOLCAN S.A.	La Paz
Y.P.F.B.	La Paz
ZIMERI	Cochabamba

FANATRAM ES Y MOTORES S.A.

ZENITH
INDUSTRIA NORTEAMERICANA
PRESENTA SUS últimos modelos

Cía. Boliviana de Publicidad

grandes facilidades

4 canales. Estilo modular contemporáneo-
Sonido stereo-Amplificador transitorizado
Controles separados de volumen tono y balance Cambiadiscos automático ZENITH de brazo extraliviano

PARA COOPERATIVAS SINDICATOS Y GRUPOS
24 MESES PLAZO SIN CUOTA INICIAL

PERSIA
CORTI
STOR
LAMPA
Industrias Dec
"MA
Teléfono

SUS NIÑOS HOY SON UN ENCANTO

Cía. Boliviana de Publicidad

recuerdelos siempre como hoy

para los GRANDES RECUERDOS

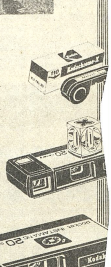

CAMARAS Kodak

representantes exclusivos..

PELICULAS

CASA KAVLIN S.A. Potosi 113
Sucursal Camacho esq. Colón

Exploración petrolera

Mejores condiciones para YPFB en contrato con Texaco Bolivia

-Texaco operará en La Paz, Beni y zona de límite interdepartamental en estudio-

El contrato de operación suscrito ayer entre Yacimientos Petrolíferos Fiscales Bolivianos y Texaco Bolivia Inc. deja advertir algunas condiciones ventajosas para la empresa petrolera estatal en relación a los siete anteriores contratos firmados por empresas extranjeras igualmente interesadas en buscar nuevos yacimientos de hidrocarburos en el país.

De acuerdo a las normas estipuladas en la Ley General de Hidrocarburos el contratista efectúa la exploración por cuenta propia, pero en representación de YPFB. De llegarse a la etapa de explotación el contratista recibe el pago de su trabajo en especie, es decir petróleo o gas. Con la Unión Oil, la primera empresa con la que se firmó un contrato de operación en marzo de 1973 se estableció el pago de un 50 por ciento del petróleo logrado; en posteriores contratos con otras empresas el volumen de este pago varía fluctuando entre el 49%, 48 y 47%. En el contrato con Lone Star se acordó como la forma de pago, llegada la etapa de explotación el 46 por ciento de los primeros 100.000 barriles de producción por día; 45 por ciento del excedente de 100.000 barriles día; 46 por ciento de sobre los primeros 200.000 millones de pies cubicos diarios de gas y 80 por ciento sobre más de 200.000 MPC/ diarios. En el contrato firmado ayer con Texaco Bolivia se especifica el pago al contratista en la siguiente escala: 44 por ciento en especie de petróleo de los primeros 100.000 barriles día; 43 por ciento del excedente de 100.000 barriles día; 44 por ciento en especie de volúmenes de gas natural de los primeros 200.000 MPC/ dia., 43 por ciento del excedente de 200.000 MPC/dia

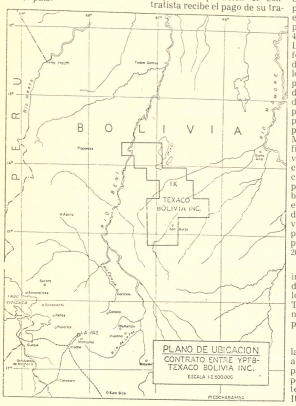

En los anteriores contratos se indicaba una inversión mínima de cuatro millones de dólares en los primeros cuatro y tres años; Texaco deberá invertir un mínimo de 4.500.000 en los primeros tres años.

Como en los anteriores casos la duración del contrato es de 30 años. Texaco Bolivia Inc. recibe para sus tareas de exploración petrolera 1.040.000 hectáreas de terreno en las provincias Iturralde de La Paz, José Ballivián, Yacuma del Beni y en la zona es estudio de límite interdepartamental (entre Beni y Cochabamba).

CEREMONIA

El contrato de operación fue firmado por el Ministro de Energía e Hidrocarburos Ing. Cnl. Guillermo Jiménez Gallo y el Presidente del Directorio de YPFB. Ing. Rolando Prada Méndez además del Contralor General Ing. Fausto Palacios Murillo y el Fiscal de Gobierno, Dr. Jaime Ossio Quezada. Por Texaco Bolivia firmaron su Vicepresidente Max Crawford y Donadl G. Ropez.

El Ministro Jiménez y el señor Crawford coincidieron en expresar la complacencia de cada una de las partes por haber culminado exitosamente las negociaciones entre YPFB y Texaco.

El Ministro formuló votos por que las negociaciones del contratista culminen con el beneficio deseado para el país y la retribución justa para Texaco. El Sr. Crawford puso de relieve el interes que siempre habia tenido Texaco en Bolivia, donde dijo que han adquirido gran experiencia que hace pensar con optimismo en los resultados que se puedan alcanzar en Bolivia.

—CONTRATO DE OPERACION.— La composición fotográfica muestra dos aspectos de la firma del contrato de operación que suscribieron ayer Yacimientos Petrolíferos Fiscales Bolivianos y Texaco Bolivia Inc. para que la empresa extranjera efectúe trabajos de exploración petrolera en el país.

El Ministro de Energía e Hidrocarburos, Ing. Guillermo Jiménez Gallo (arriba) y el señor Max Crawford, Vicepresidente de Texaco Bolivia (abajo) suscribían firmaban el documento. Aparecen también el Gerente de YPFB, el Contralor General y otros representantes de la firma contratista.

Ministro Otero Gómez

El plan bienal incluye instalació de fábrica de papel en Santa Cr

El Ministro Sergio Otero Gomez declaró ayer que la fábrica de papel en Santa Cruz está incluida en el plan bienal que ejecutará el gobierno.

El Ministro Otero Gómez respondió preguntas de la prensa, debido a la inquietud que reina en diversos círculos por la demora en la firma del contrato entre la Corporación de Fomento y la firma alemana Ferrostal, para instalar la fábrica de papel en la zona contigua al ingenio de Guabirá.

DECISION

El Ministro despejó las dudas al afirmar que es decisión inquebrantable del gobierno concretar cuanto antes la iniciación de obras de la fábrica de papel en la ciudad de Santa Cruz. Dijo que con esta fábrica de papel, el país podrá utilizar los residuos del bagazo de caña de azucar con el apoyo energético del gas que se insume en Santa Cruz para diversificar la economía nacional. El Ministro Otero Gómez señaló que el interés del gobierno por llevar adelante este proyecto es inalterable.

INFORME DE LA C.F.F.

El Ministro Otero Gómez manifestó que hoy se realizará una reunión del Consejo Nacional de Economía y Planificación (CONEPLAN) con el propósito de escuchar todos los argumentos que serán expuestos por los directores de la Corporación Boliviana de Fomento. Añadió que la CONEPLAN al haber considerado como proyecto prioritario dentro del plan bienal la instalación de la fábrica de papel, considera de urgencia conocer las razones de la demora, si existe, para suscribir el contrato con la empresa alemana Ferrostaal. Dijo que en este informe también se analizarán los diversos puntos que se han seguido después de la adjudicación que la Junta de Almonedas de CBF realizo en favor de Ferrostal. Señaló el Ministro de Planificación que se

Banzer no instó al violencia a univers

El Presidente Hugo Banzer Suárez afirmó que sus palabras ante los universitarios nacionalistas fueron dirigidas a ellos, como Presidente de los bolivianos, en ningún caso puede instar a la violencia sino mas bien a la concordia y a la comprensión. El Mandatario expresó ayer su preocupación "por la significación que se ha pretendido dar" a sus palabras, en oportunidad de la exhortación que hizo a los universitarios nacionalistas, en el Palacio de Gobierno, el día 24 de este mes.

Requerida su opinión sobre la solución dada al conflicto universitario de La Paz, el Gral Hugo Banzer dijo que tal solución, en su concepto, es la más acertada y que alentaba la esperanza de que ahora se alcance comprensión. Expresó, sin embargo, su preocupación porque su criterio expuesto a universitarios nacionalistas en el Palacio, hubiera sido distorsionado.

"Allí expresé -dijo el Presidente- que la revolución debe ser democratizada con todos, con el trabajo, con honestidad y si fuera necesario con las armas o algo parecido. De manera que aprovecho esta oportunidad para aclarar estos conceptos."

Esta misma aclaración la hizo, horas después, el Ministerio de Información, mediante un comunicado suscrito por el Ministro Guillermo Bulacia, quien señala que el documento mencionado con el "exclusivo objeto de evitar tergiversaciones".

Expresa por otra parte, ante consulta de un periodista, que el diálogo solicitado por universitarios no podía realizarse a nivel de la Presidencia de la República, puesto que para eso existen organismos estatales y, en el caso concreto de la Universidad, el Consejo Nacional de Educación Superior

Señaló, a este respecto, que no se podían re ciones del República co dos los pr presidente deben ser as dades y or autoridad de dencia. Afi dente de la lar y estud problemas

Acerca versitaria Banzer ex Universid ble que le existe en important versidad) y solo es posible corregirl correcci como re pero "Tenem empeza bajo m deficier mendar

Ma de cate den en que "l unes

Se aceleran los trámites para reunión portuaria con el Perú

El Presidente de la Comisión Portuaria Boliviana, Guillermo Céspedes, indicó en una reunión realizada esta mañana en la Cancillería, que las gestiones para la concreción de un encuentro con las autoridades portuarias peruanas se encuentran hasta fines de la próxima semana. Los representantes de la comisión portuaria solicitaron en la ocasión que las negociaciones para la realización de la reunión con el Perú se lleven a cabo a nivel presidencial para lograr que el evento se efectue prontamente.

Durante las últimas semanas, los miembros de la Comisión Portuaria Nacional han preparado un proyecto de agenda para el encuentro con los delegados peruanos. El mencionado temario contiene los siguientes puntos:

ASPECTOS GENERALES

1.- Evaluación y análisis técnico de los alcances y cumplimiento practico de los convenios suscritos entre ambos paises en materia aduanera, tránsito y servicios conexos.

2.- Racionalización de horarios de jornadas de trabajo en puerto en los diferentes servicios.

3.- Facilidades bancarias en materia cambiaria.

TRANSPORTES

1.- Tipificación de arrastre y flujo expedito de vagones para carga de exportación e importación entre Puno-Matarani-Puno.

2.- Dotación oportuna de material rodante en Matarani para la carga de importación a Bolivia.

3.- Planteamiento de rebaja de tarifas ferroviarias para la carga de exportación de minerales, en función a los volumenes totales mensuales.

4°.- Unitización loteada de la carga de importación a Bolivia en el transporte Matarani-Puno.

AUTOMOTORES

1. Recomendaciones para el mejoramiento y mantenimiento de la carretera Desaguadero-Matarani.

2. Supresión de control de trancas en la via carretera entre Desaguadero y Matarani-facilidades documentarias.

3. Rebaja en los Derechos de manifiestos para la carga de importación y exportación.

4. Supresión de visas y legalizaciones consulares peruanas en Bolivia y bolivianas para la carga boliviana en tránsito por puertos peruanos.

5. Facilidades de libre tránsito e ingreso al Perú de conductores y vehículos.

5.Facilidades de libre tránsito e ingreso al Perú de conductores y vehículos.

6.- Agilización de trámites de ingreso y control en las postas policiales y aduaneras del Desaguadero.

TRAVESIA POR EL LAGO TITICACA

1. El proyecto del tráfico de travesia mediante la mayor frecuencia de viajes de itinerario entre Guaqui -Puno-Guaqui.

2.- Habilitación del servicio de travesia mediante la mayor frecuencia de viajes de itinerario entre Guaqui-Puno-Guaqui.

2.- Habilitación del servicio de travesia lacustre del Puerto de Chaguaya para el tráfico de carga de importación y exportación.

5.- Revisión de los derechos de atraque y desestiba en Puno.

ASPECTOS PORTUARIOS PUNO

1. Dotación de mayor equipo mecánico para la movilización de carga de importación y exportación.

2. Construcción de un silo para el almacenamiento de cereales a granel.

3. Acondicionamiento del Puerto de Puno para la desestiba y manipuleo de minerales a granel.

MATARANI

1. Construcción de áreas de abrigo (almacenes y cobertizos) para el almacenamiento de minerales ensacados y a granel.

2. Construcción de canchas pavimentadas para el muestreo y mezcla de minerales.

3. Recomendar la pronta ejecución del proyecto de ampliación del muelle complementario en Matarani, en cuanto al area geográfica, así como la ampliación de silos y canchas descubiertas para el almacenamiento de cargas.

4. Recomendar la coordinación y planificación de la movilización y almacenamiento de carga en el puerto, entre las instituciones participantes en las operaciones portuarias en general.

5. Simplificación y agilización de trámites aduaneros, documentarios en el despacho y movilización de carga de importación y exportación.

6. Dotación de mayor equipo físico para el embarque, desembarque y movilización de carga en el puerto.

7. Respeto estricto a los turnos de llegada y recepción de naves.

8. Ampliación del período de almacenamiento para la carga de importación y exportación que causas imputables a factores de fuerza mayor.

ILO

Evaluación de las condiciones operacionales que ofrece actualmente el Puerto de Ilo y las proyecciones de ampliación del mismo para manejo de carga boliviana de importación y exportación.

Embajada Argentina se refiere a tráfico de material rodante

La Embajada de la República Argentina en La Paz entregó ayer un comunicado, según se indica, "con el propósito de contribuir al esclarecimiento de la situación actual del intercambio ferroviario entre ambos paises".

Se informa que al 21 de mayo de 1974, la situación era la siguiente:

"Internados en territorio boliviano, 593 vagones.

En frontera, esperando tracción FF.CC. Boliviano: 125.

Las cifras que anteceden se discriminan así:

En territorio boliviano, entrados por Pocitos: 237 vagones cubiertos, 139 plataformas, 20 medio cajones, 12 tanques y 27 varios.

En territorio boliviano, entrados por La Quiaca: 107 cubiertos, 39 plataformas, 1 medio cajón y 1 varío.

A la espera de tracción: En Pocitos: 54 cubiertos, 15 plataformas, 9 medio cajones y 2 varios.

En La Quiaca: 29 cubiertos, 14 plataformas y 2 varios."

Resumen del contrato firmado entre YPFB y Texaco Bolivia

El siguiente es el texto del resumen del contrato firmado ayer entre YPFB y Texaco Bolivia:

OBJETO

El objeto del contrato es la exploración, y si se tiene exito también la explotación de hidrocarburos por Texaco Bolivia, Inc., a nombre de Yacimientos Petrolíferos Fiscales Bolivianos, sobre un área aproximada de 1.040.000,00 hectáreas en las provincias Iturralde del Departamento de La Paz; General José Ballivián Yacuma del Departamento del Beni y en la zona en estudio de límite interdepartamental que aparece indicada en el mapa de la República de Bolivia (Carta Preliminar-1973) editada por el Instituto Geográfico Militar.

Todas las inversiones y riesgos correrán por cuenta del Contratista sin que YPFB ni el Gobierno arriesguen dinero.

En caso de éxito el Contratista recibirá hidrocarburos en especie como pago a sus servicios

DURACION

El Contrato es por 30 años de los cuales el Contratista puede utilizar los primeros cuatro o los primeros siete en exploración según tenga exito o no. Al entrar en la etapa de explotación el Contratista deberá devolver como mínimo el 50% del área original de Contrato.

OPERACIONES PETROLIFERAS

Durante la vigencia del Contrato, Texaco Bolivia Inc., será la empresa encargada de llevar a cabo las Operaciones Petrolíferas a ser efectuadas por el Contratista y de representar al mismo ante YPFB, designar sus representantes ante la Junta de Control y el Comité de Oleoductos.

PROGRAMA DE TRABAJO E INVERSIONES DURANTE EL PERIODO DE EXPLORACION.

El Contratista iniciará trabajos en un plazo no mayor de seis meses a partir de la fecha de la firma del Contrato.

Durante los primeros tres años, el Contratista esta obligado a invertir un mínimo de cuatro millones quinientos mil dólares de acuerdo a un plan de trabajo.

Al final de los tres años, el Contratista tiene dos alternativas:

1.- Retirarse, si las perspectivas no son interesantes.

2.- Continuar el 4° año, con la perforación de por lo menos dos pozos en el Area del Contrato.

Al final del 4° año podrá dar por terminado el Contrato o, si ha cumplido con la inversión mínima de cuatro millones quinientos mil dólares y la perforación adicional de dos pozos, podrá continuar durante el Periodo Adicional de Exploración con un programa de perforación de un pozo por cada seis meses.

El programa mínimo de inversiones y perforaciones estará sujeto a garantías bancarias equivalentes a los montos comprometidos.

CONDICIONES DE EXPLOTACION.

Al pasar a la etapa de explotación el contratista habría retenido un mínimo del 50% del Area Original del Contrato que, pese a la reducción, se considera aún como una extensión muy grande que requiere intensa y constante actividad en la búsqueda de hidrocarburos. Por esta razón se incluye en los términos contractuales un mecanismo que empieza a funcionar el sexto año de explotación diseñado para incentivar esta actividad. Este mecanismo es una de las características que destaca favorablemente al modelo boliviano de Contratos frente a los de otros países; al empezar el sexto año, YPFB designará las parcelas de terreno de 2.500 hectáreas cada una, que considere inactivas. Ante esta designación el Contratista deberá reanudar perforaciones o en su defecto devolverlas a YPFB. Este mecanismo se repetirá cada dos años.

JUNTA DE CONTROL.

El Contrato estará supervisado por una Junta de Control que tendrá representación paritaria de YPFB y del Contratista, estando presidida por un representante de YPFB.

PAGOS AL CONTRATISTA.

El Contratista, fuera de la retención por concepto de impuestos que realizará YPFB, recibirá los siguientes pagos en especie:

44% en especie de petróleo de los primeros 100.000 barriles/día.

43% en especie de petróleo excedente a 100.000 barriles/día.

44% en especie de los los volúmenes de gas natural de los primeros 200.000 MPC por día.

43% en especie de los volúmenes de gas natural excedente a 200.000 MPC por día.

IMPUESTOS.

El Contratista estará sujeto a los impuestos nacionales departamentales del 19% y 11% respectivamente, en sustitución a los impuestos sobre utilidades y renta total conforme dicta la Ley.

Los trabajadores nacionales o extranjeros del contratista y sus sub-contratistas estarán sujetos a los impuestos de ley.

TRANSPORTE

Todos los Oleoductos y Gasoductos serán de propiedad de YPFB. Debiendo el contratista pagar tarifas por el transporte de sus hidrocarburos que serán suficientes para cubrir los costos financieros y de operación incurridos por YPFB y que además deberán cubrir una utilidad para la empresa estatal.

Si el Oleoducto o Gasoducto fuera justificado en primera instancia para servir el área de contrato, el contratista tendrá derecho prioritario sobre terceros a transportar hidrocarburos usando la mitad parte de la capacidad de transporte que comprometa con YPFB.

JURISDICCION, TERMINACION Y RESCISION

Todas las controversias técnicas de no ser solucionadas entre partes se someterán a arbitraje y los de otro tipo estarán sujetos a la justicia ordinaria, existiendo expresa renuncia del contratista a toda reclamación por la via diplomática.

El contrato podrá rescindirse por incumplimiento de las obligaciones estipuladas, y/o por cesión a terceros sin previa autorización del Ejecutivo.

PERSONAL BOLIVIANO.

Con miras a la formación y entrenamiento del personal boliviano, se ha previsto que el Contratista mantenga programas de entrenamiento a todo nivel.

Después del decimo quinto año de contrato el contratista deberá utilizar a nacionales de bolivianos en sus niveles Gerenciales, Técnicos y Administrativos.

Satisfacción en Paraguay por aprovechamiento del Pilcomayo

ASUNCION MAYO 29 (AFP).- La prensa oficialista aplaudió ayer en una nota editorial, el proyecto conjunto paraguayo-argentino-boliviano de aprovechamiento múltiple del rio Pilcomayo.

Sostuvo que esa utilización traerá incalculables beneficios al desarrollo económico regional en áreas aún inexploradas y que planteará nuevas exigencias de integración en busca de un mejor equilibrio en el intercambio.

"Patria", órgano del Partido Colorado del Gobierno, dijo que además, el proyecto del Pilcomayo involucrará una más acentuada transferencia de tecnologías.

Se desata campaña...

(Viene de la página 1)

bierno militar y dijo que le había sido proporcionado por el comité de paz que integran Ariztia y otros prelados de diversas religiones. Estos últimos, en presencia del Ministro del Interior, general Oscar Bonilla, negaron haber proporcionado documento alguno al director de "Excelsior". Julio Scherer, quien visitó hace algunas semanas Chile.

Dice que "asimismo lamentamos el desconocimiento de la labor tan humanitaria y evangélica desarrollada por monseñor Ariztia en el comité por la paz. con afirmaciones insidiosas que han pretendido desfigurar sus actuaciones".

Recientemente el diario "Excelsior" de México publicó un informe sobre denuncias de torturas en Chile bajo el go-

DONACION.- La Asociación de Damas Diplomáticas y Extranjeras entregó ayer una ambulancia como donación al Hospital Juan XXIII próximo a inaugurarse en el populoso barrio de Munaypata. La construcción de este centro hospitalario ha sido posible gracias a la cooperación de instituciones religiosas de Bérgamo, Italia.

Desde julio funcionará Comisión Mixta de Bolivia y el Paraguay

(ANF).- Como resultado de la visita realizada a Asunción por el Subsecretario de Industria, Juan Pereira a invitación del Ministro de Comercio del Paraguay, Delfín Ugarte Centurión, a partir del primero de julio próximo será puesta en vigencia la Comisión Mixta Boliviano-Paraguaya, creada en la declaración conjunta de los Presidentes Banzer y Stroessner en 1972.

La Comisión estará presidida por Ugarte Centurión e integrada por representantes de ambos paises en alto nivel, "a fin de que tenga alto poder político y no sólo se limite a emitir documentos o declaraciones".

La agenda tentativa para la actividad de aquella Comisión, ha sido detallada por Pereira en los siguientes puntos:

1.- Intercambio comercial en productos, evitando de este modo la intervención de contrabando en algunos artículos que se venia cumpliendo hasta el presente en ambos paises. Aparte de ganado, Paraguay ofrece soya, madera elaborada y otros productos, en tanto que Bolivia puede exportar petróleo.

2.- Un tráfico fronterizo con mayores facilidades. así como provisión de productos energéticos y agrícolas en cantidades que puedan abastecer las regiones limítrofes tanto del Paraguay como Bolivia.

3.- Complementación industrial y de inversiones, con la formación de empresas mixtas en el Paraguay tanto para la refinería de petróleo como para la fabricación de hierro fundido utilizando materia prima del Mutún y aprovechando el excedente de energía eléctrica con que cuenta al momento Paraguay.

4.- Posición conjunta de Bolivia y el Paraguay ante las reuniones de reestructuración de la Cuenca del Plata y la Asociación Latinoamericana de Libre Comercio, en su condición de paises de menor desarrollo económico y relativo.

5.- Transporte y Turismo traducido en el interés paraguayo porque Bolivia cuente con una carretera que vincule este país con la Transchaco y el desarrollo mutuo del turismo en ambas naciones.

Comibol

Accidente en la Mina Animas ocasionado por fallas humanas

El lamentable accidente ocurrido el pasado lunes en el distrito minero de Animas, a raiz del cual perecieron 6 trabajadores al precipitarse a una profundidad de 180 metros el ascensor de servicio, fue ocasionado por fallas humanas y no por deficiencias del equipo transportador, dice un comunicado oficial difundido en La Paz por Comibol.

El comunicado dice:

"De acuerdo al primer informe remitido por el Ing. Wilfredo Navarro, Jefe de Seguridad e Higiene Industrial del distrito minero de Quechisla, se han llegado a establecer los siguientes motivos: Dos trabajadores de la Mina Animas, pese a la negativa del Jefe de nivel, a horas 7 y 25 de la mañana, en la bajada de la jaula transportaron ocho lineas decauville, que debieron utilizarse en la operación de los trabajos de transporte interno. Los dos trabajadores encargados del traslado de las lineas mencionadas lineas decauville, no tomaron las precauciones necesarias y en el trayecto se deslizo una de estas lineas la misma que quedó cruzando al nivel 617 aproximadamente. Cuando se produjo el choque de la jaula, el hilo de recoger a los seis trabajadores mineros de diferentes niveles, los dos obreros no dieron parte al jefe respectivo de este hecho y por el contrario se mantuvieron silenciosos, ocasionando que el winche prosiga con el traslado de los seis obreros en la jaula.

"La jaula en su ascenso se detuvo violentamente por la interposición de la linea decauville, dando lugar a que se produjera la ruptura del cable (el mismo que hace dos meses y cinco dias fue renovado y la deformación de los dispositivos de seguridad en la jaula (ascensor) provocando la caída de la jaula desde una altura de 188 metros y consiguientemente la muerte instantánea de los seis trabajadores mineros, habiendo establecido que la falla humana y de accidente de trabajo fueron las causas de este siniestro que enluta a la familia de la Corporación Minera de Bolivia.

"La Gerencia General de la COMIBOL, como primera medida, ha dispuesto que los dos trabajadores responsables de este hecho, se harán posibles a las disposiciones emergentes de la Ley General del Trabajo, mientras que la situación de los familiares y deudos de los trabajadores fallecidos serán atendidos en forma amplia y preferente por la Corporación Minera de Bolivia".

REGIMIENTO "COLORADOS DE BOLIVIA".- En primer plano, el Comandante del Re Presidencial "Colorados de Bolivia" 1°. de Infantería Cnl. DEM Luis Rojas Cerruto pronu conmemorativo al 94 aniversario de la Batalla de el Alto de la Alianza. A los tares encabezadas por el Gral. Hugo Banzer Suárez, Capitán General de las FF.AA. A l cuadrón del Regimiento apostado en las afueras del Cuartel Calama, donde se realizó

Banzer en el Reg. "Colorados"

Ojalá que un soldado del "Colorados" sea el primero en besar aguas del mar

El Presidente de la República, durante los actos conmemorativos al 93 aniversario de la batalla de el Alto de la Alianza, manifestó que no está lejos de que un soldado del Regimiento Colorados de Bolivia sea el primero en besar las aguas benditas del mar arrebatado.

El Presidente Banzer Suárez habló durante la ceremonia de recordación de la batalla de el Alto de la Alianza, que ayer se realizó en el patio del Regimiento Escolta Presidencial "Colorados de Bolivia" 1o. de Infantería. También estuvieron presentes los Ministros Miguel Ayoroa, Ambrosio García, Raúl Lema Patiño del Arzobispo de La Paz, Mons. Jorge Manrique, el Comando Conjunto presidido por el Gral. Carlos Alcoreza Melgarejo, el Prefecto Mario Escobari Guerra, los integrantes de la Misión Militar del Brasil, los dirigentes políticos Ciro Humboldt Barrero jefe del MNR, Jaime Ponce Caballero del FPN y numerosa concurrencia.

ORDEN DEL DIA

La ceremonia se inició a las 11 de la mañana, con la lectura de la orden del día, se designó a los mayores abanderados y escoltas, recayendo en los oficiales Remy Ramírez y Carlos Delfín. También se anunció el ascenso de dieciocho dragoneantes al grado de cabos. La lectura de la orden estuvo a cargo del Cap. Victor Vargas.

El Presidente Banzer a tiempo de clausurar la ceremonia manifestó que su presencia no era un mero hecho protocolar, sino que fundamentalmente obedecia a una reiteración de nuestro derecho al mar. "Porque dijo' -en las playas de cada uno de los soldados de ayer, hoy y de siempre están estampadas las olas, la playa y las gaviotas de nuestro mar".

Dijo que el Regimiento "Colorados de Bolivia" es el símbolo de tradiciones, glorias y virtudes de nuestras Fuerzas Armadas. Añadió que este Regimiento se ha convertido en la imagen de Bolivia misma, que por su condición de Escolta Presidencial encarna la virtud de la lealtad que llega al limite del sacrificio. "Es por eso - añadió el Presidente Banzer - que las FF.AA. de la Nación por mi intermedio desean rendir su más cálido y emotivo homenaje al 94 aniversario de la batalla de El Alto de la Alianza. Esta es la ocasión de reafirmar nuestra fe en los valores que fluyen de nuestros soldados. A nombre de las FF.AA. y del pueblo de Bolivia expresamos mi cálido homenaje a los Jefes, Oficiales, Suboficiales, Clases, músicos y tropa de este Regimiento, instándolos a que continuen siendo el permanente vigía de la soberania nacional. No esta lejos nuestro retorno al mar, y cuán orgulloso se sentiria el pueblo boliviano al ver que un soldado, aún cuando fuese uno sólo, en son de paz, un soldado del Regimiento "Colorados de Bolivia" fuera el primero en besar las aguas benditas que nos fueron arrebatadas".

Dos menores se accidentaron en una bicicleta

Edgar Cortez Thaine de 11 y David Domínguez Heredia de 8 años de edad sufrieron ayer un grave accidente en la Av. del Ejercito, cuando manejaban una Bicicleta.

Aproximadamente a las cinco de la tarde según informes de la Guardia- los dos muchachos montados en una bicicleta se estrellaron contra un arbol.

Por la violencia del choque ambos muchachos fueron despedidos a varios metros de distancia sufriendo fracturas de consideración. Según el diagnóstico del Hospital Obrero, Edgar Cortez Thaine tiene politraumatismo, fractura del cráneo con pérdida de masa encefálica y fractura de femur derecho. David Domínguez Heredia, fractura del cráneo y traumatismo cráneo-encefálico.

CONGRESO DE AILA.- El Presidente Hugo Banzer concurrió ayer a la clausura del Congreso de AILA que, desde el lunes, se efectuó en La Paz. El mandatario señaló que Bolivia tiene en la integración la vía histórica para vencer el atraso. La fotografía muestra un aspecto del acto de clausura.

Presidente Banzer:

Bolivia tiene en la integración la vía histórica para vencer el atraso

El Presidente Banzer afirmó que la integración económica latinoamericana es una de las mejores salidas históricas para "superar el atraso y romper la dependencia", en su discurso de clausura del X Congreso de la Asociación de Industriales Latinoamericanos que cumplió ayer en la tarde en el salón del Hotel La Paz.

El discurso, considerado como la adopción de una postura político-económica, dice:

"Entre las distintas funciones que cumple el hombre, una de las más importantes, sin duda, es la que realiza el industrial. La actividad industrial supone imaginación, audacia y gran sentido social. Son los hombres de empresa los que combinan los factores productivos, los que crean y captan tecnología, los que convierten los recursos naturales en bienes útiles para el hombre. Por ello, este Congreso en el que se reunieron las personas que se desenvuelven en el apasionante ámbito de la producción, de hecho significa un avance en las soluciones que esperan los pueblos de nuestro continente.

Estamos en una época dinámica, en la que a través de un fenómeno circular los avances de la humanidad se convierten en nuevos desafíos para la propia humanidad. Los descubrimientos científicos, los procesos productivos, la maquinaria moderna, plantean cada vez nuevos problemas que excitan la imaginación y nos proyectan a un porvenir en el que seguramente no habrán imposibles para el hombre.

Sin embargo, hay algo más patético y relevante, se trata del hombre y su destino. Necesitamos compatibilizar los grandes avances que hasta ahora se han logrado con las necesidades colectivas, con la libertad y la justicia que reclama la naturaleza humana. No tendría sentido ganar terreno en el campo de la ciencia y la tecnología, de la producción y la productividad, si paralelamente no se resolvieran los problemas que afligen a nuestros pueblos y en particular a las capas humildes que constituyen las mayorías de América Latina.

El industrial de nuestros días, cuya motivación no es solamente la ganancia o el lucro, constituye uno de los principales protagonistas del desarrollo orientado a crear sociedades equilibradas en las que el hombre no tenga la angustia de la escasez ni la indignación frente a la riqueza mal distribuida.

El industrial corresponde al nivel de los hombres que toman para sí la responsabilidad de estudiar y resolver los problemas de su época y su medio. Forman parte de los niveles de dirección. En nuestra América, tienen la misión de aumentar la riqueza para dar lugar a relaciones sociales en el marco de los mejores postulados que en la materia existen.

Las metas que anhelan los pueblos de América Latina, exigen perentoriamente una acción solidaria y mancomunada con la universalización del hombre, ninguna solución individual es suficiente. El Progreso, la felicidad aislados en medio de un porcentaje elevado de la humanidad que todavía sufre dificultades y privaciones, no pasa de ser un éxito parcial que evidencia las limitaciones de la especie para la práctica efectiva de la solidaridad.

Considerando que el marco estrecho de nuestras comunidades nacionales nos impide utilizar eficientemente los adelantos de la civilización, se han planteado los diversos esquemas de integración que actualmente están vigentes en América Latina.

Los tratados de Montevideo y Managua y después el Acuerdo de Cartagena, constituyen mecanismos efectivos en la materia.

Este es el foro más adecuado para referirse en términos generales a la Asociación Latinoamericana de Libre Comercio y al Grupo Andino, lo haré sin entrar en detalles y proporcionando expresarles los sentimientos e ideas de los bolivianos, para quienes la integración es una de las mejores salidas que históricamente tenemos para superar el atraso y vencer la dependencia.

Han transcurrido catorce años de la firma del Tratado de Montevideo; un Balance desde los diferentes ángulos de interpretación, deriva inevitablemente en que la Asociación Latinoamericana de Libre Comercio no es más que un acuerdo general sobre aranceles y comercio que ofrece muy pocas posibilidades a los

(Pasa a la página 13)

CLAUSURA.- Después de dos días de deliberaciones, ayer fue clausurado el X Congreso de AILA. Al acto asistió el Presidente Banzer, diplomáticos y los integrantes de las misiones extranjeras que participaron de las deliberaciones.

Declaración de La Paz

Los industriales latinoamericanos renovaron su fe en la integración

Los industriales del Continente, agrupados en la Asociación de Industriales de Latinoamérica, renovaron ayer su fe en la integración económica, e identificaron a este proceso regional como el instrumento histórico capaz de convertir en realidad los anhelos de progresos y mejores condiciones de vida de las generaciones del Continente.

El texto de la Declaración de La Paz, entregada ayer por la Presidencia de AILA al Jefe del Estado, general Banzer, durante el acto de clausura del X Congreso de industriales latinoamericanos, dice:

Los Presidentes de las Delegaciones de los Países participantes al X Congreso Latinoamericano de Industriales, en atención a la situación actual por la que atraviesa el proceso de integración latinoamericano, convienen en expresar lo siguiente:

Que el proceso de integración, en sus fases económica, política y social, constituye uno de los medios más eficaces para lograr el desarrollo de los países miembros de la Zona.

Que en la integración económica latinoamericana, el sector empresarial industrial ha afrontado las serias dificultades inherentes al proceso, derivadas fundamentalmente de un marco jurídico insuficiente.

Que es preciso reconocer que además de las limitaciones del proceso, y la carencia de una acción decisiva, ha existido una incontrastable realidad, que es la del persistente desequilibrio entre los países de mayor desarrollo con respecto a aquellos que afrontan el reto de tener urgentes necesidades y escasos recursos para atenderlas.

Ante la situación expuesta, los empresarios industriales de la Zona, lejos de presenciar impasibles la crisis actual de la ALALC y el estancamiento del proceso, juzgan que es imperioso perfeccionar y fortalecer los mecanismos y metas de la integración económica, para lo que, requieren de la urgente y decisiva intervención de sus respectivos Gobiernos, a fin de que ratifiquen su decisión política de propiciar la formación del Mercado Común Latinoamericano.

Que a las causas inherentes a la crisis actual del proceso se suman factores internos y externos que han contribuido a que la estructura del sistema de integración económica, responda a un esquema básicamente comercial sin que los pueblos de las naciones integrantes, hayan podido recibir los positivos efectos del progresivo desarrollo económico y social, que la integración por sí misma persigue.

Que una etapa como la actual, de profunda transformación política, económica, tecnológica y social por la que atraviesa la mayor parte de las naciones, exige que los países en vías de desarrollo, aúnen sus esfuerzos hacia metas comunes para que así América Latina, como un todo, pueda negociar en situación de igualdad con los países y comunidades de países altamente desarrollados.

Que los empresarios industriales de la Región, en su profunda vocación integracionista y en el convencimiento de que el aceleramiento del proceso de la integración económica, hará factible la consecución de los objetivos del progreso y bienestar, contenidos en el Tratado de Montevideo.

ACUERDAN:

1º Que las Entidades Miembros de A.I.L.A., gestionen ante sus respectivos Gobiernos la realización de una reunión de Presidentes de las Repúblicas de los Países Participantes en la ALALC, con el objeto de que adopten las decisiones políticas que urgentemente requiere el proceso de integración regional.

2º. Ofrecer a los Gobiernos, por parte de los empresarios industriales, la más amplia colaboración para propiciar en un esfuerzo conjunto la pronta consecución de los objetivos de progreso que persigue la integración latinoamericana.

La Paz, 29 de mayo de 1974

Reglamentación para pago del bono patriótico

La Dirección General del Trabajo estudia la reglamentación que se implantará para el pago del bono patriótico a todos los trabajadores del país.

La información fue proporcionada a PRESENCIA por autoridades de esa dirección dependiente del Ministerio de Trabajo y Asuntos Sindicales. Indicaron que la reglamentación será dada a conocer en el transcurso del próximo mes.

Explicaron que dando cumplimiento a disposiciones legales en actual vigencia, el bono patriótico debe ser pagado durante el mes de julio, tanto a los trabajadores del sector público como privado.

La Dirección General y la Inspección del Trabajo, son los organismos que regulan el cumplimiento de todas las disposiciones sobre pagos de salarios, bonos y otros beneficios a los trabajadores del país.

Adelantaron que el pago del bono patriótico se hará tomando en cuenta el haber de los últimos tres meses (4) como se practicó el año pasado.

Presidente Banzer viajó al interior

El Presidente Hugo Banzer Suárez emprendió ayer viaje a Cochabamba y Santa Cruz, según informaron oficialmente fuentes del Palacio de Gobierno.

En Cochabamba permanecerá hasta mañana tarde, en que se trasladará a Santa Cruz, donde estará según se estima, hasta el lunes en la mañana en que retornará a la sede del gobierno.

Durante su permanencia en Cochabamba, entregará títulos de propiedad agraria y maquinaria agrícola a núcleos campesinos. El viernes se trasladará a Santa Cruz, viudad en la que asistirá a los festejos de aniversario del Colegio Militar de Aviación.

Mañana entregan 32 vagones a la Empresa de FF.CC.

Mañana a Hs. 16, se cumplirá en la ciudad de Santa Cruz un acto especial con motivo de la entrega de 32 vagones nuevos de procedencia brasileña, a la Empresa Nacional de Ferrocarriles. La adquisición del material rodante forma parte del plan de rehabilitación de la empresa ferroviaria nacional.

En el Ministerio de Transportes, Comunicaciones y Aeronáutica Civil se informó que hasta el próximo 15 de junio se completará la entrega de total de 100 vagones y 100 góndolas adquiridos por la Empresa de Ferrocarriles.

El material llegado del Brasil será objeto de una revisión técnica por representantes de la firma Sofrerail que asesora a ENFE.

Al acto de recepción del material rodante ha sido invitado el Presidente de la República, Gral. Hugo Banzer, estarán presentes el Ministro Ambrosio García, Subsecretario de Transportes, directivos de la Empresa de Ferrocarriles, representantes del Banco Mundial de Sofrerail e invitados especiales.

Industriales latinoamericanos

Necesidad de una reunión cumbre para dinamizar la integración

La Asociación de Industriales Latinoamericanos (AILA), según dijo su presidente saliente, Fernando Bedoya, propugna la celebración de una reunión cumbre para que el proceso de integración económica de las naciones del Continente, sea encaminado con todo el vigor que requiere y que los pueblos esperan.

Bedoya Ballivián, recordó que la importancia de la Asociación de Industriales Latinoamericanos, se debe a los esfuerzos que desde 1962 se han hecho para dar a los empresarios de este sector de la actividad continental, el sitio que les corresponde, como actores de la Historia.

El hasta ayer presidente de AILA, afirmó que los industriales no sólo se circunscriben a su labor específica, sino que con sus experiencias pueden hacer exhortaciones a los gobiernos, encaminadas a lograr una dinamización del proceso de integración.

Dijo ademas:

"Hemos avanzado velozmente en nuestras fórmulas de organización y en un ideario concebido con precisión geométrica. Los principios han sido sentados con seguridad. Mas, hay que acompañar a nuestras palabras y a nuestras conclusiones, con la voluntad de que ese progreso llegue también en los hechos. Hagamos ese trámite con decisión y confirmeza. ALALC, ha ocupado nuestra atención, y los industriales hemos dado apuntados los arbitrios que deben adoptarse para darle una enérgica corriente sanguínea que no solamente le devuelva la originaria vitalidad sino que le dé un nuevo espíritu y una nueva proyección.

"Urge para esa reconstitución, además del concurso de los empresarios, se requiere de una acción de más alto nivel. Son los hombres, quienes tienen la palabra y la decisión final.

"El Congreso aprobó la Declaración de La Paz. Con ella planteamos que se reactive el desenvolvimiento de ALALC y de la integración en su conjunto.

"Consideramos que es el más alto nivel de influencia y de acción el que tiene que otorgarle ese renacimiento. Los industriales estamos persuadidos que es indispensable una nueva conferencia cumbre para que el programa de integración sea encaminado con todo vigor. Esperamos que nuestra iniciación sea comprendida con el alcance de largo aliento que tiene.

"Debemos propugnar también que el espacio latinoamericano necesita entrar en relación con nuevos espacios económicos, en igualdad de condiciones, con un tratamiento preferencial, similar al otorgado a otras zonas del mundo. En el área hemos llegado a la mayoría de edad para plantear nuestra participación en todos los mercados que necesitan de los nuestros. El principio de reciprocidad, más elevado que aplicado, tiene que derribar las barreras levantadas sin justicia y sin generosidad", concluyó diciendo Bedoya Ballivián".

Marina del Brasil entregó donación a la Fuerza Naval

El Ministerio de la Marina del Brasil hizo entrega ayer de una donación consistente en equipos y materiales al Comandante de la Fuerza Naval Boliviana Vicealmirante Xavier Pinto Tellería.

La ceremonia se realizó en Puerto Villarroel, donde el Capitán Roberto de Oliveira Salvador, integrante de la misión militar del Brasil en Bolivia, hizo entrega del equipo consistente en un tractor, una cierra circular, un vehículo de transporte de troncas. Se informó que los equipos y materiales que complementarán esta donación llegarán proximamente.

En la ceremonia de ayer se destacó la amistad boliviano-brasileña tanto en el campo de asistencia militar como de las relaciones económicas intergubernamentales.

Ministro Sergio Otero:

Entre FF.AA. y CONEPLAN existe una sola identidad de objetivos

A tiempo de ser distinguido como Profesor Militar de Primera Categoría, el Ministro del Consejo Nacional de Economía y Planificación, Ing. Sergio Otero Gómez manifestó que entre las Fuerzas Armadas y CONEPLAN existe una sola identidad de objetivos.

El Ministro de Coneplan, y un grupo de funcionarios y de ISAP de esa secretaría fueron distinguidos por las FF.AA en una ceremonia efectuada ayer en el salón de Banderas del Gran Cuartel General.

Al iniciarse la ceremonia el Hy. Luis Arce, dio lectura a la Resolución de declaratoria de Profesor Militar de primera Categoría "Honoris Causa" del Ministro Sergio Otero Gómez y a los siguientes funcionarios, Ing. Alvaro Riveros Tejada, Subsecretario de Reforma Administrativa, Director de ISAP, David Edelman, Dres. Carlos Ramírez, Israel Candy, Jaime Farfán, Burton Friedman, Rodolfo Gamba, el Ofic. Sup. Jorge Yáñez y el Lic. Mario Blacutt, catedráticos que dictaron un curso sobre administración a jefes y oficiales de las Fuerzas Armadas.

La imposición de las emblemas y entrega de diplomas estuvo a cargo del jefe de Estado Mayor General del Ejército, Gral. Raúl Alvarez Peñaranda. Luego pronunció un discurso en el que destacó la iniciativa del Ministro Sergio Otero y de ISAP por sus esfuerzos para acelerar el desarrollo nacional. "La base lógica para corregir o subsanar la miseria de los pueblos es la superación del factor humano", señaló que los cursos dictados no fueron sembrados en terreno árido, sino que van a dar sus frutos en función de los intereses nacionales. Finalmente agradeció, a nombre del Comando Conjunto, la cooperación que en este campo presto CONEPLAN a Jefes y Oficiales de las Fuerzas Armadas.

IDENTIDAD DE OBJETIVOS

El Ministro Sergio Otero Gómez al agradecer la distinción, expresó: que reviste especial significación para la Secretaría del Consejo Nacional de Economía y Planificación, este importante reconocimiento, porque demuestra que entre las Fuerzas Armadas y el organismo que dirijo, existe, hoy más que nunca, una estrecha comunidad de miras, una sola identidad de objetivos y una misma unidad de aspiraciones en pro del desarrollo económico y social de la Patria".

PROFESOR "HONORIS CAUSA".- El Gral. Brig. Raúl Alvarez Peñaranda, Jefe de Estado Mayor General del Ejército impone la distinción de Profesor Militar de Primera Categoría "Honoris Causa" al Ministro Sergio Otero Gómez en una ceremonia cumplida ayer en el Salón de Banderas del Gran Cuartel General de la República. La misma autoridad militar impuso emblemas y entregó diplomas a un grupo de funcionarios de CONEPLAN e ISAP. Las fotografías del centro muestran a la Dra. Isabel Candy, y al Dr. Carlos Ramírez Cardona. En las fotografías de abajo, reciben distinciones el Dr. Ing. Jorge Yañez y el Dr. Jaime Farfán.

Alcalde de Trinidad solicitó créditos a Servicio Urbano

El Alcalde de la ciudad de Trinidad, Beni, Carlos Gómez Balcázar, en visita realizada al director ejecutivo del Servicio Nacional de Desarrollo Urbano, solicitó créditos para la ejecución de varias obras en la capital beniana.

Gómez Balcázar solicitó el financiamiento necesario para la ejecución de los proyectos de construcción de mercados seccionales que requiere Trinidad, en vista de que tan solo cuenta con dos mercados que son insuficientes para el abastecimiento de artículos de primera necesidad a la población trinitaria.

Asimismo, el Alcalde de Trinidad, solicitó un crédito para la construcción de un centro destinado a la realización de ferias francas.

Por otra parte, el señor Gómez Balcázar, pidió financiamiento a SENDU para la ejecución de trabajos de cordones de acera que mucha falta hacen en esa capital.

Las autoridades del Servicio Nacional de Desarrollo Urbano, informaron a PRESENCIA que las solicitudes presentadas por el Alcalde de Trinidad, serán estudiadas por el Departamento de Asistencia Técnica de la entidad.

Dando un paso favorable y preliminar, SENDU ha dispuesto el viaje de técnicos a la capital beniana para que realicen los estudios de los proyectos que piensa llevar a cabo la Alcaldía trinitaria.

Fue clausurado ayer el X Congreso de Industriales

Brasil será sede de próximo congreso AILA

Durante un acto especial, celebrado en el Salón del Hotel La Paz, fue clausurado el X Congreso de la Asociación de Industriales Latinoamericanos (AILA), con la presencia del Presidente Banzer, diplomáticos y delegaciones asistentes a las reuniones.

Brasil fue designada sede del próximo Congreso de AILA a celebrarse dentro de un año. Antes de la clausura del Congreso, fue designado como nuevo Presidente de AILA el brasileño, Guillermo Levy.

En la reunión plenaria, previa a la clausura, se analizaron y aprobaron todas las ponencias debatidas en las diferentes comisiones y el contenido de la Carta de La Paz.

En la ceremonia final, hablaron el Jefe del Estado, el presidente saliente de AILA y Guillermo Levy, nuevo titular de AILA. Los discursos de Banzer y Fernando Bedoya, se consignan en la presente edición.

Al finalizar las reuniones de AILA, los industriales latinoamericanos reiteraron su fe en el proceso de integración económica regional, como la vía capaz de responder a los anhelos de desarrollo de los pueblos del Continente. Se planteó la necesidad de que los gobiernos latinoamericanos, celebren una "reunión cumbre" para sacar de su empantanamiento a la Asociación Latinoamericana de Libre Comercio.

NUEVO PRESIDENTE.- Guillermo Levy, nuevo presidente de la Asociación de Industriales Latinoamericanos. Brasil será sede del próximo congreso de AILA.

ENFERMEDAD DE CHAGAS.- El Ministro de Salud, Dr. Luis Leigue Suárez, inauguró anoche, en el auditorio del Instituto Nacional de Tórax, la Primera Reunión Nacional sobre Enfermedad de Chagas. Asistieron integrantes de la Sociedad Boliviana de Cardiología y de la Organización Sanitaria Panamericana. Arriba, el titular de Salud haciendo uso de la palabra. Abajo, un aspecto general de la reunión. Hoy, a horas 10,15 se iniciará el programa científico con la intervención de la Dra. I.. de Pinel, quien hablará sobre el tema: Morfología del Tripanosoma Cruzi.

Congreso interamericano sobre el cooperativismo

Nuestro país asiste a la Segunda Conferencia Interamericana de Cooperativas que se realiza en Santiago de Chile.

La Conferencia está auspiciada por la Organización de Estados Americanos y en representación de Bolivia asiste el padre Julio Tumiri Jaime, Director Nacional del Departamento de Fomento Cooperativo.

TEMARIO

La II Conferencia sobre cooperativismo, ha elaborado el siguiente temario que esta siendo considerado por los asistentes: Informe sobre la evaluación de los progresos realizados sobre las recomendaciones formuladas por la primera conferencia.

Las cooperativas como empresas de participación popular en el proceso de desarrollo y el cambio de estructuras mediante los sistemas de cooperativas agrarias; de producción; y, cooperativas de consumo.

Posibilidades de desarrollo de las cooperativas, problemas jurídicos, institucionales, económicos, financieros y de organización, local, regional y nacional de las cooperativas agrarias, de producción y de consumo.

Bases para la expansión de cooperativas a nivel nacional, gobierno y cooperativismo.

A nivel de organización de los estados americanos y otros organismos internacionales que proporcionan asistencia técnica; a nivel de organismo internacional financiero y coordinación internacional.

El padre Tumiri, informará sobre el cooperativismo en Bolivia, donde existen 300.000 cooperativistas que tienen su influencia en un millón de habitantes aproximadamente, formadas en cooperativas agrícolas, industriales y mineras.

FINANCIAMIENTO COMERCIAL.- Representantes del Banco de Mendoza, Argentina, en conferencia de prensa ofrecida en la Embajada de su país, anunciaron que esa institución tomó contacto en La Paz para abrir una línea de créditos para financiar y avalar exportaciones argentinas a Bolivia e importaciones de ese país de productos y artículos bolivianos. Señalaron su deseo de incrementar el intercambio comercial entre naciones del continente y presentaron al Banco de Mendoza como una institución mixta, cuyo capital está integrado por aportes estatales y privados, en un 51% y 19%, respectivamente.

Estudiantes mantendrán huelga en "San Andrés"

La huelga decretada el 22 de este mes por el universitariado de San Andrés se mantendrá indefinidamente "hasta que sus planteamientos sean atendidos". El Comité Interfacultativo hizo un nuevo llamado a las autoridades para entablar un diálogo y alertó a la opinión pública que "el cierre de las universidades será responsabilidad exclusiva del gobierno".

Tales determinaciones fueron dadas a conocer anoche a través de un comunicado enviado a la prensa por el Comité Interfacultativo de la Universidad Mayor de San Andrés, en el cual se asegura que los universitarios no se prestarán a "las maniobras de personas interesadas o grupos políticos que buscan justificar mayores atropellos al universitariado".

El Comité Interfacultativo, mediante el documento, hace una descripción detallada y cronológica de los acontecimientos y gestiones que se realizaron para dar solución a los problemas de la universidad.

Agrega que los integrantes del Comité fueron llamados por el Ministro del Interior, "quien anté nuestra sorpresa afirmó haber sido delegado, por el Presidente Banzer para dialogar sobre el problema universitario, pero era obvió que, debido a sus funciones específicas mostraría una actitud contraria a los planteamientos de la universidad, por lo que no se llegó a ningún acuerdo. El Cnl. Pereda Asbún se limitó a ofrecernos garantías para proseguir con el proceso de diálogo".

"Al mismo tiempo dice el documento el Comité Interfacultativo viendo el interés demostrado por la Confederación Nacional de Profesionales para la búsqueda de soluciones en el problema universitario delego oficialmente a esta institución el papel de mediadora en el conflicto".

RESPUESTA AL CNES

Refiriéndose a un documento emitido por el CNES, el Comité Interfacultativo refuta el análisis efectuado por ese organismo y señala que "pretende distorsionar y sofisticar la interpretación de la Ley que ellos mismos invocan". Explica que "para la elección de rector y vicerrector, el claustro universitario será el máximo organismo de cada universidad, conforme a la atribución que le valva esa señala el artículo 25°.

Niega que sea evidente que, de acuerdo al artículo 235, el CNES, tenga la facultad de designar rector y vicerrector en las universidades bolivianas durante el primer periodo de 4 años, "siendo más bien evidente que este artículo, concordante con el 236 de la misma Ley sólo lo faculta para designar a dichas autoridades por la primera y única vez, pero en lo posterior deben aplicarse las normas definitivas y no las transitorias de la Ley Fundamental, puesto que esta Ley está vigente desde el momento de su promulgación (2 de junio de 1972)".

LIBERTAD DE DETENIDOS

Los universitarios rechazan la intervención de las autoridades universitarias para gestionar la libertad de los universitarios detenidos, "ya que se han hecho partícipes de la represión de los estudiantes lejos de haber impuesto los buenos oficios que ahora ofrecen, desde el primer momento de la detención".

"Declaramos a la vez que por nuestra parte -dicen- seguiremos las gestiones para conseguir la libertad de nuestros compañeros detenidos y en especial de nuestro secretario ejecutivo, René Soria Galvarro, para quien dispusimos interponer recurso de "habeas corpus" para el viernes 31, a horas 16.00, en caso de que hasta esa fecha no se hubieran obtenido resultados favorables".

APOYO Y SOLIDARIDAD

Finalmente expresan que "prueba de la justicia de nuestro planteamiento son los amplios apoyos y muestras de solidaridad por parte de la Universidad Mayor de San Francisco Xavier, de Sucre; la Normal Superior de Maestros, Universidad Católica, Universidad Mayor de San Simón de Cochabamba, Facultad de Tecnología de la Universidad de Santa Cruz, Colegio Nacional Bolivia de 14 colegios fiscales de La Paz, Federación de Trabajadores Mineros de Bolivia, Federación de Fabriles de La Paz, Federación de Gráficos, Constructores de La Paz, Confederación de Bancarios de Bolivia, Federación de Siglo XX, Cinematografistas de Bolivia, Cooperativas Mineras de Bolivia, Federación Nacional de Trabajadores en Comercio, Comisión de Justicia y Paz y Amigos de la Ciudad".

DEMOCRATIZACION EN LA U.M.S.A.

El Comité ejecutivo de las carreras de Economía, Auditoria y Administración, envió otro documento mediante el cual expresa: "Después de 2 años de palpable demostración de ineficacia, informalidad e incompetencia en el manejo de nuestras universidades, estamos plenamente convencidos de que nuestros problemas académicos no podrán encontrar solución sin una previa concertación a todo nivel en la U.M.S.A.".

El documento transmite el pedido de los universitarios sobre "la libertad de los estudiantes presos, tanto de Sucre, como del resto del país", y pide "la realización inmediata del claustro universitario".

Directora de colegio de Carabuco hace un pedido

La religiosa Sor Ana Gerónima Viola, Directora del Colegio "Manuel Rigoberto Paredes" del Puerto de Carabuco, provincia Camacho del Departamento de La Paz, ha dirigido a esta redacción una carta por intermedio de la cual expresa su felicitación "a todos aquellos jóvenes que se presentaron en tres grupos aislados- en el colegio, como investigadores, universitarios y artistas".

Estos visitantes voluntarios pidieron autorización, dice la carta, para dictar conferencias a profesores y alumnos, pero no fue posible acceder a esos deseos porque "si bien estos señores merecen toda atención, también es necesario conocerlos".

La carta de la Madre Gerónima sugiere a los Rectores de universidades y directores de otros establecimientos que deseen mandar estudiantes con fines científicos, les hagan portadores de cartas de presentación o credenciales, de lo contrario no podrán ser atendidos.

Teatro Experimental Beniano presentó "La Dama del Alba"

Trinidad, 29 (PRESENCIA).- Una vez más, salió airoso el Teatro Experimental, cuando puso en escena "La Dama del Alba", del consagrado español Alejandro Casona, consiguiendo los aplausos del público y el lleno en todas sus representaciones.

Para los críticos ha superado la expectativa que creó, sobrepasando el término regular. La corporización de la muerte, en una presentación exquisita y sensibilizada, con esa trama especial propia del dramaturgo español que puso esa habilidad poética que le hiciera ganar el aplauso y el favor de la crítica, pudo ser alcanzada dentro de los lazos afectivos que salieron desde el ayer cuando ingenuamente se llevaba el tema del Más Allá, en las charlas, en los juegos, en la forma premonitoria de hacer mejor a los hombres en sus actos, en su comportamiento y en su consecuencia para con el mundo en que vive. El teatro experimental del Beni, gana un laurel más en su pero positiva actividad dentro del acervo cultural y artístico de estas tierras. Con esta obra, sobrepasa la decena de las que ha llevado a las tablas, cada vez con mayor seguridad y suficiencia.

Si el "pero" tiene que cruzarse ahora, es para manifestar la labor de quienes componen el elenco y la "habilidad" de los directores. Empleados de Banco, Universitarios, amas de casa, estudiantes del ciclo medio y básico, en permanente remuda, ya hablan de los sacrificios, de los muchos ensayos y del terrible momento de la salida de cada actuación para todos. Sin embargo, va caminando, va, sencillamente, sin buscar los halagos, los aplausos o el favor, con su tarea de enseñar, de educar y mostrar esa grande y grave importancia del teatro en la vida y en la superación de los pueblos. El médico y su esposa, regalean tiempo a sus compromisos, a sus descansos para hacer estas cosas que parece llevar entre pecho y espalda la figura del Romántico de La Mancha. Jorge Hurtado Cuéllar e Ingrid Bruckner, forman esta pareja que salva al pueblo, por lo menos en esta parte de la cultura, ya que en otras, se ha venido tan a menos a miseria tan poca producción.

Hay otra faceta que interesa, el fin benéfico que se le dio a la recaudación, para el Comité Pro-Hospital, entidad de damas que busca la instalación definitiva de nuevo instituto de rehabilitación que hace poco recibiera importante donativo en instrumental y equipo, pero que necesita de otros detalles que están impidiendo su puesta en marcha.

Homenaje a Jaime Mendoza y Man Césped

—Mañana, a horas 18 y 30, en el Paraninfo de la Universidad Mayor de San Andrés, la Academia Boliviana de la Lengua , Correspondiente de la Real Española, celebrará una solemne sesión en homenaje a los centenarios de nacimiento de los escritores Jaime Mendoza y Man Césped.

Abrirá el acto el escritor Porfirio Díaz Machicao, Director de la Academia.

A continuación el académico Renán Estensoro leerá un discurso sobre Jaime Mendoza.

La sesión finalizará con la disertación del académico Carlos Castañón Barrientos acerca de la obra y personalidad de Man Césped.

ARTE Y CULTURA

ACTIVIDAD CULTURAL EN ORURO

ORURO, 29 (PRESENCIA).- La Casa de la Cultura de Oruro, dependiente de la Universidad Boliviana Técnica de Oruro, recibió ayer un valioso aporte, consistente en una pintura de la época colonial, cuyo valor artístico es considerable.

La entrega fue hecha por el Presidente de la Corte Superior del Distrito, a nombre de ese alto tribunal, doctor Alfonso Noya Reyes, a representantes de la UBTO, en presencia de personeros de ambas instituciones. La pintura llegó a poder de la Corte, remitido por el Juez Instructor de Corque, doctor Hugo Antezana, "como cuerpo del delito", dentro del sumario criminal que sigue el Ministerio Público, contra Carmelo Huarachi y otros, sindicados de haber robado diversos objetos de la iglesia de Corque.

CUADRO COLONIAL

ORURO, 29 (PRESENCIA).- La pintura que ahora pasa a formar parte del acervo cultural de la Casa de la Cultura de Oruro, es un cuadro de la época colonial, que representa a la Virgen de la Candelaria, con el Niño Jesús en brazos, y a los lados, en la parte inferior, a San Miguel Arcángel y a Santa Bárbara.

Se trata de una pintura de gran valor artístico, que ha sido restaurada por el pintor Ramón Alcázar, y que ahora pasará a formar parte de la colección de pinturas de la Casa de la Cultura de Oruro.

"Las manos de E... en el Teatro Mu...

Hoy a horas 20, en el Teatro Municipal, se presentará "Las manos de Euridice", afamada obra de Pedro Bloch, que estará en cartelera hasta el lunes 2 de junio.

Alfredo Rivera, protagonista de "Las manos de Euridice" y conocido hombre de teatro, asegura que con esta temporada reinicia sus actividades el grupo "El gesto" que ya cosechara reconocimiento no sólo nacional en su anterior gestión.

La puesta en escena de "Las manos de Euridice" estará a cargo de Mario Soria y Julio Moldes.

Junto a los nombrados, Alfredo Rivera ha fundado en fecha reciente la Escuela de Arte Escénico, entidad que se propone otorgar una formación completa a los aficionados al quehacer teatral.

La Escuela de Arte Escénico tiene su sede en el Edificio Cosmos, Cuarto Piso. El local les fue cedido gentilmente por la Iglesia Metodista.

Rivera agrega que hay notorio interés por el curso mencionado.

Julio Moldes, otro de los activos organizadores de la Escuela, egresó de la Escuela Superior de Arte Escénico de Buenos Aires, y ahora volcará su experiencia en nuestro medio.

A esto cruzada artística se sumaran prestigiosos intelectuales nacionales, además de Romualdo Alsás, de nacionalidad argentina, que integrará el cuerpo de profesores.

Por lo que se refiere a "El gesto" Alfredo Rivera afirma que el elenco participará en el Festival de Teatro de Caracas, que se celebrará en el mes de agosto. En la ocasión el grupo nacional presentará "El estaño era Limachi", obra de Raúl Salmón.

Crece contacto cultural germano latinoamericano

Carlos Sander
(IN-Press)

Ernesto Sábato, el ensayista y novelista argentino de fama mundial ha llegado a la República Federal de Alemania para una estadía de varias semanas. Al comienzo expresó su gratitud por la concesión de la medalla en honor a méritos especiales por el intercambio cultural internacional con una conferencia sobre las relaciones culturales entre Europa y Latinoamérica pronunciada en el Instituto de Relaciones con el Extranjero de Stuttgart. Sus tesis principales, acogidas con mucho interés, se refirieron en un principio a las nuevas relaciones entre ambas culturas en que los países de Latinoamérica están adoptando una postura de igual a igual. Al mismo tiempo subrayó la independencia espiritual del Subcontinente lusitano e hispanoamericano, destacando que, por ejemplo, las formas especiales latinoamericanas del socialismo no se fundan en modelos europeos hasta el marxismo actual, sino que proceden de la modernización de tradiciones propias. "Países como los nuestros tienen hoy la posibilidad de devolver a Europa parte de la grandiosa herencia que han recibido de ella, ya que hemos conservado las riquezas de la creación perdidas para siempre en los países super-desarrollados".

La visita de Sábato parece coincidir con una primavera en las relaciones germano- latinoamericanas. El mismo pudo acordar con su editor y su traductora, la señora Castellanos, la edición alemana de su novela, terminada poco antes de iniciar su viaje, "El angel del abismo", que será presentada en la Feria Internacional del Libro del año presente en Francfort. Al mismo tiempo prepara Gunter W. Lorenz, otro de los traductores reconocidos también en Latinoamérica una gran antología titulada "Latinoamericana -voces de un Continente" con cuentos, poemas, obras teatrales y ensayos. En el mismo Instituto, en que Sábato tuvo ocasión de pronunciar su conferencia rica en ideas, se había inaugurado pocos días antes una importante exposición del arte popular moderno en Latinoamérica: máscaras de Guatemala y Bolivia, cerámicas de Colombia, un árbol excepcional de cerámica de México, figuras pintadas del Brasil y Chile o productos textiles de la Argentina han despertado admiración y sorpresa entre los visitantes alemanes por su extraordinaria belleza de colorido. Las muestras de entusiasmo son tan fuertes que esta exposición será visitada también en Berlín y Munich por un gran número de visitantes.

Al mismo tiempo se inaugura en el Brasil la exposición alemana de la Bauhaus. La exposición será presentada, además de la capital brasileña, en otras tres grandes ciudades -como muestra de tradición moderna viva y de una tecnología refinadísima del arte de la exposición.

Sobre el concurso Cocidepro-Chichas

Damos paso a continuación el Acta del Jurado Calificador del Concurso de Monografías convocado por el Comité Cívico de Desarrollo y Progreso de los Chichas (COCIDEPROCHICHAS), con motivo del IV Centenario de la Fundación de Tupiza.

—Reunidos en casa del Sr. Porfirio Díaz Machicao, a efecto de confrontar criterios para calificar los trabajos presentados al Concurso, los señores que suscriben: : Porfirio Díaz Machicao - Director de la Academia Boliviana de la Lengua; Benjamín Saravia -Director de Cultura del Ministerio de Educación; y Jorge Siles Salinas -Director de la Biblioteca de la Universidad Mayor de San Andrés, declararon concurrentes a dicho Concurso los originales firmados con los siguientes pseudónimos: IDOMENEO, AMAUTA, TUPAJ, AMARU, AYOMARA, INESPERADO, LLAJTAIQUIRAICU, cuyos verdaderos nombres se hallan en poder de la entidad que convoca al certamen.

—Compulsados los diversos criterios, y hechas la.. críticas consiguientes, acordaron conceder el PRIMER PREMIO al trabajo de LLAJTAIKIRAICU; SEGUNDO PREMIO al que rubrica OYAMARA; y declarar desierto al TERCERO.

Todos ellos estuvieron de acuerdo en discernir un voto de estímulo a los otros cuatro trabajos, dejando constancia de que, en general, todos los concurrentes al concurso lo habían honrado por el esfuerzo y dedicación que demostraban sus monografías.

Firman, en La Paz, el 22 de mayo de 1971

(—Fdo) Porfirio Díaz Machicao, Jorge Siles Salinas, Benjamín Saravia.

MUESTRA COLECTIVA DE PINTURA EN EL MUSEO.-- El pasado martes se inauguró una muestra de pintura boliviana en el Museo Nacional de Arte, en honor de las damas asistentes al Décimo Congreso de AMA. La exposición congrega a la mayoría de los artistas plásticos nacionales. En el gráfico óleos de Haydée Aguilar y Luis Angel Aranda, dos de los pintores participantes.

Retrospectiva de Joan Miró en el Grand Palais de París

PARIS, MAYO 29 (AFP).- Una retrospectiva de cien cuadros ilustres y otros cien inéditos recién salidos de su estudio de Palma de Mallorca,; son sesenta años de creación los que expone, el viejo niño Joan Miró en el Grand Palais de París.

A esta explosión de color y de signos, el octogenario pintor español, inagotable Picasso del surrealismo, ha añadido para mayor abundamiento sesenta esculturas. Es un verdadero festival Miró el que se celebra en honor del artista catalán, en la misma prestigiosa sala que se abrió hace unos años a una grandiosa retrospectiva de su inolvidable y desaparecido colega malagueño.

La exposición de obras de Joan Miró fue inaugurada este mes de mayo por el Ministro francés de la Cultura del precedente gobierno, Alain Peyrefitte, y se prolongará durante todo el verano y parte del otoño hasta el 13 de octubre.

Figuran en esta exposición los lienzos ardientes del fauvismo catalán ya existentes en 1918, antes de que el artista emprendiera su obra parisina convirtiendo su estudio en uno de los más ricos focos de creación del surrealismo.

Siguen los cuadros de los años veinte, restituciones del mundo de la infancia, universo obsesivo de Miró y "Pinturas de sueño" de 1925-27 sobre fondo azul o de nubes, lienzos entre los que destaca "El nacimiento del mundo", exhibido por vez primera en Francia.

Austeridad pictórica de los primeros años treinta, seguida de la serie en cobre y cartón de los años 1935-36, de colores duros y formas agresivas, testimonio de la angustia de Miró ante el drama de la Guerra Civil Española.

Como desiumbrante contraste, se abre a los ojos del visitante cinco de la serie de 23 constelaciones de los años 40-41, y entre ellas "El pájaro lindo descifrando el misterio a la pareja de enamorados".

Aparece luego el gran tríptico de azules de 1961, una de las obras en las que el artista llega más cerca de la perfección.

"Estos lienzos, confesó Miró, son el resultado y la plasmación de todo lo que quise hacer hasta ahora. Después: de eso ya no he pintado nada más".

Esta última frase pierde toda significación cuando se admira la segunda parte de la exposición, que presenta obras de concepción más severa, más intencionada. El color, tomado de una paleta mínima, estalla en una escritura muy de Miró, con el negro a menudo preponderante. Una línea, un punto de color componen un cuadro. Detrás está el gesto, la experiencia del octogenario, la ingenuidad y la malicia de un niño.

Huellas de pies y de manos, proyecciones, derrames, objetos incorporados (paraguas azules, telas, etc.) materiales brutos, erosiones, corrosiones, atacan el lienzo y le imprimen el sello inconfundible del artista.

Conferencia

La Organización Internacional Nueva Acrópolis Boliviana invita a la conferencia que sobre el tema: "Introducción al pensamiento del Antiguo Oriente" dictará el Prof. Isaac Wolpin K. en su sede de Av. Busch 1026 - 5° Piso. La misma se llevará a cabo el viernes 31 del cte. a las 19 hs. La entrada es libre.

Cine

Como final del ciclo cinematográfico preparado para el mes de mayo por la Alianza Francesa, hoy se exhibirá el film "Nous les jerichó".

La proyección comenzará a horas 20.00, en la sala de cine de la entidad mencionada.

Avenida "20 de Octubre" N°. 20 41

ANUNCIE H... PAGUE DESP...

PRESENCIA
LE OFRECE UN NUEVO Y PRACTICO SERVICIO

Ordene su AVISO ECONOMICO POR TELEFONO al 52178

Atención: Días ordinarios De 14 a 18.
Sábados, Domingos y Feriados de 15 a 18.

TARIFAS REDUCIDAS EN SERVICIO A LA COMUNID...

LA SEGURIDAD DE MI AUTOMOVIL ESTA EN:

DUNLOP

DISTRIBUIDORES: SICASUD LTDA. AV. MONTES 523
EN EL INTERIOR AGENCIAS: SICASUD

Aviso

A los Señores:

NOMBRES	REFERENCIAS
ARTEAGA FLORES, JORGE	COBIJA
ARCE MERCADO, HUMBERTO	"Prudencio N° 18"
ESCOBAR MENESES, MARIO	"Otero de la Vega N° 797"
MERCADO FERNANDEZ, RAUL	Ediciones Tabloide
MAZUELOS, GUILLERMO	"Landaeta N° 540"
DOCTOR-MONTERO CORONEL, JORGE	Consultorio Edif. Fabril 3er. piso
NAVARRO BURGOS, AUGUSTO	Plan 482 Calle 17 N° 1989-Ciudad Satélite
O'KEFFE MOREL, JAIME	Empleado del Ministerio de Urbanismo y Vivienda. Asesoría Legal.
OJEDA MURILLO, BERNARDO	"Ricardo Bustamante N° 205"
PARDO TORRICO, CARLOS	Av. Tejada Sorzano N° 205"
PUENTE ITURRICHA, RAFAEL	"Villalobos N° 235"
PEREZ MACIAS, ALBERTO	"Sebastián Segurola N° 654"
POMA QUISPE, ZACARIAS	Chacaltaya N° 50 - El Alto
REVOLLO SAAVEDRA, ORLANDO	"Topáter N° 890"
ROJAS MILLARROEL, LADISLAO	"Man Césped N° 8575" La Florida
RAMOS QUISPE, INOCENCIO	Celso Peñaranda Quiroga
SILES PORCEL, PABLO	Av. Camacho N° 1475
SANCHEZ BALLIVIAN, RENE	"Pedro Salazar N° 429"
SANCHEZ SANCHEZ, HUGO	"Rigoberto Paredes N° 1145"
TABLAREZ C., GUMERCINDO	Sindicato 1° de Mayo
ZAPATA MUÑOZ, RAUL	Av. América N° 230 - Taller Zapata

Se les ruega apersonarse a la brevedad posible en nuestro "DEPTO. LEGAL".

OCIC LTDA. Galería Luz 2° piso. Of. 1. Tel. 21027

La Paz, 29 de Mayo de 1974.

ZENITH

Comunicamos que el Sr. JORGE SANCHEZ VALDA ha dejado de pertenecer a nuestra firma comercial por tanto no se halla facultado para realizar ningún trabajo a nombre de Viston Ltda.

La Paz, mayo 1974.

VISTON LTDA.

CORPORACION MINERA DE BOLIVIA

Se convoca a las firmas especializadas a suministrar el equipo para el cambio total o parcial de los ascensores de nuestro edificio principal; debiendo los interesados apersonarse a la oficina N° 617 de la Gerencia de Servicios Técnicos, 6to. piso, para recabar mayores informaciones técnicas.

Las propuestas deberán presentarlas en sobre cerrado, en la Secretaría de la Comisión de Adquisiciones, 4to. piso, Edificio Central, hasta horas 17 del día miércoles 19 de junio próximo.

GERENCIA DE ADQUISICIONES

La Paz, mayo 29 de 1974

S. A. M. A. P. A.

Servicio Autónomo Municipal de Agua Potable y Alcantarillado

Se complace en comunicar a las empresas importadoras, representantes de fábricas y fábricas del exterior, que como emergencia del crédito obtenido del Gobierno de la República Federal de Alemania de Marcos Alemanes 36.000.000.--, durante el mes de Junio se publicarán tres grupos de licitaciones para la provisión de tuberías de aducción, conexión y red; plantas de tratamiento; conexiones domiciliarias y otros materiales que servirán para la ejecución de los 21 Sub-proyectos de la PRIMERA FASE - SEGUNDA ETAPA de abastecimiento de Agua Potable a la Ciudad de La Paz.

Cnl. DAEM Guillermo Urquiola C.

GERENTE GENERAL

CAMARA JUNIOR DE COMERCIO

Curso de "Oratoria Moderna y Relaciones Humanas"

Presentado por segunda vez al público paceño, con el prestigioso periodista, tedrático y Fundador de la Escuela de Periodismo de la Universidad de Valparaiso

Claudio del Solar

Lugares de sesión: Auditorio de Radio "Illimani" de 2.30 a 4.30 p.m. Auditorio de Biblioteca Municipal de 7 a 9 Hs.

Se otorgarán diplomas de participación.

INFORMES Y MATRICULA:SANCHEZ LIMA 2226 o POTOSI 1.007,1° PISO FONOS 28078 - 23819 - 23140.

AUDITOR FINANCIERO

Se Precisa con urgencia para trabajo tiempo completo enviar sus solicitudes adjuntando Curriculum Vitae y pretensiones de sueldo a:

AUDITOR FINANCIERO CASILLA 360.

AGENDA FEMENINA

HOSPITAL DE CLINICAS

* Las voluntarias del Hospital de Clínicas, Sección Infecciosas, realizarán un homenaje a la Madre, mañana viernes a horas 15 en la residencia de su Presidenta señora Nora Miranda de Rodríguez Chamorro, en la calle Miguel de Cervantes 2937.

M. A.

* La Unión de Mujeres de América realizó un acto literario en casa de la señora Eugenia de Durán. En la oportunidad se rindió homenaje a efemérides deChuquisaca y Día de la Madre.

CONIF-OEF

* En ceremonia especial realizada en el local de El Alcazar fueron clausurados los cursos de Capacitación Progresiva dictados por técnicos de CONIF y OEF para socias de las diferentes instituciones afiliadas a la entidad.

AGASAJO A LA MADRE MINERA

La Corporación Minera de Bolivia y el Sindicato de la Oficina Central, rindieron homenaje a la Madre de Comibol, en acto sencillo desarrollado el lunes 27 de mayo pasado.

En la oportunidad el Gerente General de la Comibol, Gral. Div. Jesús Via Soliz, proclamó a la Sra. Emma Tejada de Olivera como a MADRE DISTINGUIDA 1974 con el obsequio consistente en una máquina de coser marca "SINGER" resaltando las dotes personales de la agasajada y de todas las Madres bolivianas que, con su sacrificio y dedicación a la educación de los hijos logran día a día el engrandecimiento de nuestra Patria.

MISAS

INVITACION

La familia de la que en vida fue señora Doña

† M. ANTONIETA GUILLEN DE VON BORRIES

ruega a los parientes, amigos y personas piadosas se dignen asistir a la Misa que recordando los ocho días de su sensible fallecimiento, acaecido en la ciudad de Cochabamba, se celebrará el día de mañana viernes 31 a horas 11 a.m. en la Iglesia de María Auxiliadora.

AGRADECIMIENTO E INVITACION

Nazira Simon de Ayoroa, los hijos, hijos políticos, nietos, hermanos, hermanos políticos, tíos, primos, y demás familias del que en vida fue

†Gral. Div. ROBERTO AYOROA ZORRILLA

BENEMERITO DE LA PATRIA

(Q.E.P.D.)

expresan su profundo agradecimiento por sentimientos de pesar, condolencia, ofrendas florales que hicieron llegar y por acompañamiento de los restos mortales del extinto; los familiares, amistades, Fuerzas Armadas de la Nación, Generales en Retiro, Unión de Militares en Retiro, Beneméritos de la Patria, colonia beniana, Turín Motors Ltda., a la Junta Interamericana de Defensa de Washington, D.C. y personas piadosas e invitan a la Misa que recordando los 30 días de su llorado fallecimiento mandarán oficiar el día Jueves 30 de Mayo, a horas 6 pm. en la Iglesia de San Juan de Dios.

La asistencia a este acto de piedad cristiana, comprometerá la gratitud de la familia doliente. El duelo se despide en la puerta del Templo.

COMUNICADO

La opinión pública ha estado siendo informada de aprestos subversivos dirigidos desde el exterior, en esta ciudad, en Cochabamba y Sucre. Dignatarios de Estado han indicado que agentes de la extrema izquierda habrían ingresado al país y hecho contactos con opositores a fin de iniciar una campaña de agitación.

En la ciudad de Sucre, un reducido, pero activo grupo de extremistas venían preparando una serie de actos destinados a crear malestar en la capital de la República; panfletos y comunicados se distribuyeron en la ciudad.

Los extremistas desplegaron esfuerzos para que un grupo de universitarios se constituyeran en avanzada de la agitación planificada.

El Supremo Gobierno detectó plenamente los aprestos subversivos y para tener una mejor información se trasladó a la capital de la República el señor Ministro del Interior y comprobó que existe una organización política que quiere hacer de los universitarios el instrumento adecuado para sus fines.

El día de ayer en Sucre ingresó a la plaza 25 de Mayo en manifestación un grupo aproximado a 400 personas expresando que querían dialogar con las autoridades para tratar problemas académicos. El señor Ministro del Interior, acompañado por el Prefecto del Departamento, dispuso que delegados de los manifestantes subieran al Despacho Prefectural, de las conversaciones sostenidas se estableció la no existencia de ningún problema de tipo académico.

Pasada la conversación referida, los manifestantes, entre los que se encontraban políticos y maleantes, se dirigieron a los estudios del Reportero Gráfico Pacheco, destrozando vitrinas, máquinas fotográficas, lámparas, grabadoras y se apropiaron de diversos objetos.

Nuevamente, en la tarde de ayer, contraviniendo el Estado de Sitio y el Auto de Buen Gobierno, el mismo grupo se hizo presente en las calles deteniendo vehículos particulares y exigiendo a los propietarios la entrega de gasolina para fabricación de bombas.

La Guardia Nacional ante los desmanes que venían sucediéndose debió intervenir empleando gases para dispersar a los manifestantes que habían comenzado una pedrea contra las casas comerciales. Las fuerzas del orden pretendieron ser de inicio rechazadas con piedras y como resultado de este enfrentamiento se ha evidenciado la existencia de 14 heridos leves por efecto de piedras, entre los heridos figura el Cap. Montaño miembro de la Guardia Nacional y 2 guardianes del orden público.

Al llevar esta información a la opinión pública destacamos para alertar al pueblo boliviano los despachos cablegráficos que se registran en la prensa nacional de hoy en sentido de existir un complot extremista contra nuestra patria, esto lo expresa el matutino "La Prensa" de la República Argentina.

La Paz, 29 de mayo de 1974.

MINISTERIO DE INFORMACION Y DEPORTES

—DESFILE DE JOYAS.— Uno de los números salientes del programa de agasajos preparado en honor de los delegados al X Congreso de AILA constituyó la velada de arte realizada en el Museo Nacional de Arte. Luego de la inauguración de una exposición pictórica y de una breve reseña a cargo del escritor Jorge Siles S., denominada "Itinerario Espiritual de Bolivia", se realizó un desfile de joyas presentado por la Casa Schoaus. En las fotografías el público asistente y una de las modelos.

Micronoticias

LIMA, 29 (AP).- El Canciller Argentino Alberto J. Vignes llegó hoy a las 15.55 (Est) a Lima en visita oficial de tres días al Perú.

Fue recibido en el aeropuerto por el Ministro de Relaciones Exteriores del Perú, General Miguel Angel de la Flor con las ceremonias de estilo.

Luego mantuvo una reunión con los periodistas en el salón presidencial del aeropuerto Jorge Chávez.

FRANCFURT, ALEMANIA FEDERAL, MAYO 29 (AFP).- Un joven manifestante contra el alza del precio del transporte resultó muerto por un autobomba después que un camión lanza agua lo derribara hoy aquí.

Más de cien personas fueron heridas en los actos de protesta de hoy, tercer día de manifestaciones contra el aumento de casi ciento por ciento en los transportes colectivos.

Miles de manifestantes volvieron esta noche con más decisión a las calles tras conocerse la noticia de la muerte de su compañero al grito de "asesinos, asesinos".

El Ministro de Justicia Hans Josechen Vogel, dijo que está muy inquieto por "los desórdenes" que, según el, "rebasan largamente el derecho a manifestar previsto por la constitución".

BONN, MAYO 29 (AFP).- La policía de Francfurt desmintió hoy categóricamente que un joven manifestante hubiera muerto en el transcurso de incidentes registrados entre policías y militantes de Extrema Izquierda en las calles de Francfurt.

El joven Thomas Heytrik de 17 años, fue atropellado por un camión -cisterna, Trasladado a la clínica universitaria, su estado era crítico.

EN COCHABAMBA

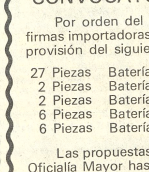

El sábado pasado fue bendecida en el templo de Santo Domingo la boda de la Srta. MARTHA CHAVEZ con el ingeniero DAVID ROMERO.

PRESENCIA

Sociales

REUNIONES

* Anoche, en los salones del Club de La Paz tuvo lugar la cena de clausura del X Congreso de AILA, en la cual se presentó un desfile de moda boliviana a cargo de la diseñadora Daisy Wende.

* Al mediodía de ayer en el Club de Golf de Mallasilla se realizó un almuerzo campestre ofrecido por el Comité Femenino de la Cámara de Industrias en honor de las esposas de los delegados al Congreso de AILA. La reunión estuvo amenizada con la participación de Pepa Vélez Otero y varias damitas que lucieron trajes típicos de cholitas de los diferentes departamentos.

* El Encargado de Negocios de Portugal y la señora de Pinto Machado ofrecieron anoche en su residencia una cena en homenaje a los artistas bolivianos que integran el elenco de la Opera "Carmen".

* Los socios del Rotary Club de La Paz, celebraron anoche una asamblea mixta y cóctel en su Secretaría de la calle Montevideo.

DIPLOMATICAS

* El Embajador de Italia, Beniamino del Guidice, ofrecerá una recepción el próximo 1°. de junio con motivo de celebrar la Fiesta Nacional de su país.

* Mañana al mediodía se llevará a cabo el cóctel que ofrece el Embajador de la República Argentina, para presentar al nuevo Secretario de Prensa de esa representación diplomática, señor Horacio Harquindey.

MATRIMONIOS

* En días pasados fue celebrado el matrimonio del señor Augusto López B. con la señorita Nadda D'Ciert O.

BODAS DE PLATA

* Los esposos Luis A. Uriarte y Zoila E. de Uriarte celebraron sus Bodas de Plata matrimoniales; con este motivo fueron agasajados por sus relaciones sociales.

NACIMIENTOS

* El hogar de los esposos Tte. Luis Alberto Molina Pabón y Rosario Clavijo de la Riva ha sido alegrado con el nacimiento de un niño. La madre y el recién nacido gozan de perfecta salud y son atendidos en la Clínica Alemana.

NORMAL SUPERIOR "SIMON BOLIVAR.- El Rector de la Escuela Normal Superior, Prof. Fernando Chávez Delgadillo, rodeado por miembros del Cuerpo Docente de ese centro superior de estudios durante la cena ofrecida en el Club de La Paz con motivo del LVII Aniversario de la Normal Simón Bolivar.

En la iglesia del Monticulo ha sido bendecido el enlace matrimonial de la Srta. NORMA EDITH VARGAS V. con el Sr. ALBERTO ESPINOZA G.

Congreso de AILA:

Favorable acogida obtuvo la creación de Sección Femenina

Las esposas de los delegados asistentes al X Congreso de Industriales Latinoamericanos se mostraron gratamente sorprendidas y apoyaron la iniciativa del Comité Femenino de la Cámara Nacional de Industrias para la creación de una Sección Femenina en AILA.

Correspondió a la señora María Eugenia de Bedoya el hacer la presentación del proyecto que propugna una participación más activa de las esposas de los empresarios en cuestiones de carácter social, a fin de contribuir a cambiar la imagen que existe sobre la actividad privada.

"Los hombres tienen en mira roturar el mejoramiento social, cultural y técnico de los trabajadores latinoamericanos en orden a elevar su nivel de vida y lograr el aumento de su capacidad y eficiencia. Cuanto se piense y haga para llevar este enunciado a los hechos, nos interesa como a mujeres latinoamericanas. Creo que también nos afecta, y será edificante que incite nuestra colaboración, lo cual significará que tomamos conciencia de las circunstancias dentro de las cuales nos desenvolvemos", expresó en una parte de su alocución.

Una de las delegadas argentinas manifestó la satisfacción de encontrar que las anfitrionas bolivianas habían tomado en cuenta el aporte de la mujer en un campo como el que se había planteado. Todas aceptaron el planteamiento y convinieron en la necesidad de preparar las bases para la concreción de esta idea durante la próxima convención a realizarse en Brasil.

Las damas asistentes, que representan a diversos países, acordaron constituir subcomités nacionales que serán los encargados de llevar las ponencias concretas al XI Congreso de AILA a realizarse en Brasil.

Las damas asistentes, que representan a diversos países, acordaron constituir subcomités nacionales que serán los encargados de llevar las ponencias concretas al XI Congreso de AILA a realizarse en Brasil.

—COMITE FEMENINO DE AILA.- La señora María Eugenia de Bedoya, Presidenta del Comité Femenino de la Cámara de Industrias leyendo la ponencia, para la creación de la sección femenina de la Asociación de Industriales Latinoamericanos, presentada a las esposas de los delegados, un grupo de las cuales aparece en la fotografía.

Desarrollo de la Comunidad amplió la Normal de Cororo

El Servicio Nacional de Desarrollo de la Comunidad, mediante trabajos realizados por la institución y los campesinos amplió las instalaciones de la Normal Rural de Cororo.

De acuerdo a la información proporcionada por autoridades de la entidad, la normal que se encuentra en la población de Tarabuco, departamento de Chuquisaca, fue ampliada con seis aulas, secretaría, dirección, despensas y servicios sanitarios indispensables.

El costo de los trabajos de ampliación fue de 300.000 pesos bolivianos financiados por el Servicio Nacional de Desarrollo de la Comunidad y los trabajadores campesinos de la región en un 50 por ciento, sin contar la asistencia técnica prestada por la entidad.

La obra fue entregada por el jefe regional de Desarrollo de Comunidades de Sucre; al acto asistieron el prefecto y alcalde de ese distrito.

La nueva ampliación permitirá a la Normal Rural de Corocoro albergar aproximadamente 300 alumnos.

EN COCHABAMBA

Las autoridades de Desarrollo de Comunidades, informaron a PRESENCIA que las obras que debían entregarse y ser inauguradas por el Presidente de la República en el Departamento de Cochabamba fueron postergadas a petición del Gral. Banzer Suárez.

Los Gerentes del Hotel Libertador, Sres. Jacobo Jarmutz y Gabriel Velasco ofrecieron una cena en honor de la Srta. Roxana Sittic y del Sr. Raúl Pino-Ichazo en el elegante restaurant del Hotel.

ADELGACE
5 kilos en 10 días!
Maravilloso método integral Canadiense

PROFESORA ESPECIALMENTE ENTRENADA
DIETA BALANCEADA Y VITAMINADA
GIMNASIA 10 EX. MODELADORA FEMENINA
COMO MANTENERSE PERMANENTEMENTE
DEL 3 AL 13 DE JUNIO
LOCAL AV. 6 DE AGOSTO Tel 42741

prendas para bebés
B.V.D.®
ARTICULOS DEPORTIVOS

"LA PRIMERA" INICIA OBRAS DEL EDIFICIO "VILLALOBOS"

El Lic. Gabriel Arteaga, Gerente de "La Primera", Alberto Bravo, Vicepresidente de la misma Mutual y José Riera Fernández Gerente de la firma constructora firman el contrato de Construcción del nuevo Multifamiliar "Villalobos" cuyas obras se iniciaron ayer en la zona de Miraflores, el Dr. José Venegas y el señor Marcelo Pinedo de la misma Mutual presencian el acto.

"La Primera", Mutual de Ahorro y Préstamo para la Vivienda, inició ayer las obras del moderno edificio multifamiliar "Villalobos" situado en la calle Rosendo Villalobos, de la zona de Miraflores.

El multifamiliar, compuesto de 80 departamentos de tres dormitorios, y 24 de dos dormitorios, dispondrá de diversos servicios como ser: dos ascensores en cada bloque, un montacargas para traslado de muebles en cada bloque, una capilla y un salón de reuniones para los adjudicatarios, servicios para portero y serenos, áreas de parqueos para los adjudicatarios, micromarket y otros servicios adicionales.

Con esta inauguración de obras, "La Primera" y el Sistema AyP continúan su programa de "una obra por semana"

H.MUNICIPALIDAD DE LA PAZ

CONVOCATORIA A PROPUESTAS Nº 23/74

Por orden del señor Alcalde de La Paz, se convoca a las firmas importadoras y comerciales, a presentar propuestas para la provisión del siguiente material:

27 Piezas	Baterías	de	12	volt.	54 placas	60	Amperios
2 Piezas	Baterías	de	6	volt.	15 placas	77	Amperios
2 Piezas	Baterías	de	6	volt.	19 placas	80	Amperios
6 Piezas	Baterías	de	12	volt.	= =	180	Amperios
6 Piezas	Baterías	de	6	volt.	= =	105	Amperios

Las propuestas deberán ser presentadas en las oficinas de la Oficialía Mayor hasta el día miércoles 5 de junio, a horas 17.oo.

La Paz, 29 de mayo de 1974

DIRECCION DE RELACIONES PUBLICAS

ACLARACION

El Departamento de Relaciones Públicas de la UMSA, con relación a un documento hecho público por las "organizaciones estudiantiles cívicas"y "comunidades de base católica" aclara que estos conceptos no representan el criterio de esta superior casa de estudios ni son compartidos por sus autoridades.

Muy por el contrario, las autoridades de San Andrés hacen un acto de fe en su profunda convicción cristiana y lamentan que las citadas organizaciones usando el nombre de la universidad se hayan manifestado en contra de la jerarquía eclesiástica. Más bien, son concientes de la labor que desarrolla la Iglesia católica en favor de la comunidad estudiantil y la comunidad toda, mereciendo su respaldo y admiración.

Lic. Julio Ruiz Loayza
Director del Departamento
de Relaciones Públicas.
U.M.S.A.

La Paz, 29 de mayo de 1974

H.MUNICIPALIDAD DE LA PAZ

AVISO A LAS COMPAÑIAS DE SEGURO

De acuerdo a la Ordenanza Municipal de Patentes e Impuestos aprobada mediante Decreto Supremo Nº 11426, se hace saber a las Compañías de Seguros, que a partir del mes de junio del año en curso, deberán cobrar $b. 10.- (DIEZ oo/100 PESOS BOLIVIANOS) a la emisión de cada póliza de seguro en general en concepto de timbres municipales.

Las Compañías de Seguros, como agentes de retención de este gravámen, están obligados a depositar mensualmente en el Tesoro Municipal, las recaudaciones generadas por este concepto.

La Paz, 29 de mayo de 1974

DIRECCION DE RELACIONES PUBLICAS

DANIEL EL TRAVIESO

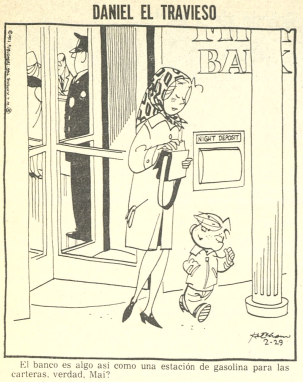

El banco es algo así como una estación de gasolina para las carteras, verdad, Mai?

DIVULGUELO

EN LA MAYOR DE LAS 414 PLAZAS DE TOROS DE ESPAÑA, LA "MONUMENTAL" DE MADRID, SÓLO CABEN 23.000 ESPECTADORES. EN CAMBIO, EN LA "PLAZA DE MÉXICO", DE MÉXICO, CABEN 43.000. Y EN "EL NUEVO TOREO", DEL ESTADO DE MÉXICO, 28.000.-

SÓLO UNO DE CADA 20.000 EXTRAS LLEGA A SER ASTRO O ESTRELLA.

JUSTO Y FRANCO

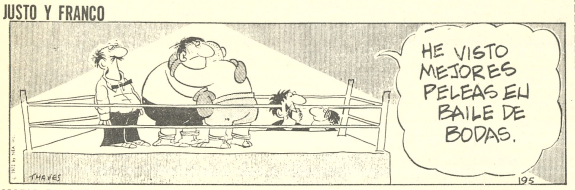

MARIA DE ORO

APARTAMENTO "G"

JEFF COBB

MARRK TRAIL

PICAPIEDRA

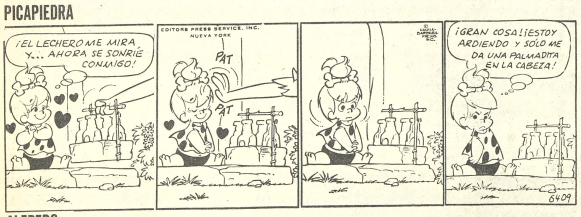

ALFREDO

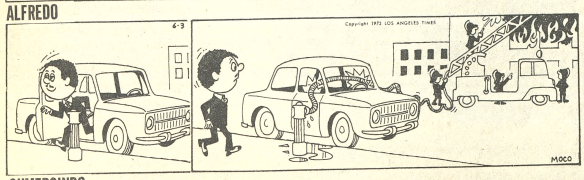

GUMERCINDO

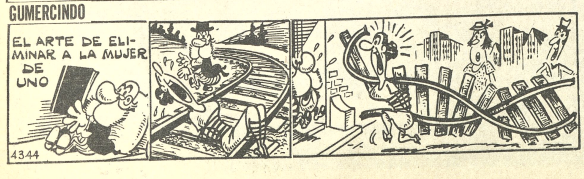

Ministro Guzmán Soriano firmó acuerdos con Israel y Egipto

Bolivia suscribió con Israel y Egipto declaraciones conjuntas e intercambió notas reversales para la cooperación técnica y científica en varios campos, especialmente en el rubro de la agricultura Ambos países expresaron, asimismo, su comprensión por el problema de la mediterraneidad boliviana y formularon votos para que, a través de negociaciones pacíficas, Bolivia encuentre la solución a ese problema.

Los acuerdos fueron firmados durante la visita que realizó a esos países del Medio Oriente el Canciller Alberto Guzmán Soriano, a comienzos del presente mes. La Cancillería informó que con Egipto, las notas reversales intercambiadas establecen la cooperación en el campo del cultivo de algodón, evaluación y explotación de recursos hídricos, construcción de represas y otros y, finalmente, la asistencia técnica y especialización de personal boliviano en ese país.

Como resultado de esa visita, se negocia actualmente un Acuerdo para asistencia técnica y científica en el campo de la salud, la agricultura: y la irrigación.

Con Israel y dentro del marco del Convenio de Cooperación Económica, Cultural, Técnica y Científica de 13 de abril de 1972, Bolivia desea perfeccionar la cooperación que recibe a través de las Misiones Técnicas Israelies en los siguientes campos: investigación y aprovechamiento de recursos hídricos, cultivo del algodón, asesoramiento a COFADENA para establecer poblados agrícolas y cursos de capacitación para soldados que han cumplido con el Servicio Militar, cursos de adiestramiento y asesoría a movimientos juveniles, cursos de cooperativismo.

Las notas reversales establecen la necesidad de estimular la cooperación científica en los siguientes aspectos, cooperación para el uso pacífico de la energía nuclear, a través de la Comisión Boliviana de Energía Nuclear, en especial en el empleo de radioisotopos. cooperación entre las universidades bolivianas e israelies en el intercambio de conocimientos científicos y de visitas de hombres de ciencias.

Asimismo, Bolivia expresa la conveniencia de que se estudien los proyectos para adquisición de maquinaria y otros elementos agrícolas, equipos para riegos, estudios y colaboración en la instalación de fábricas, adquisición de aviones. En base de los puntos enunciados, posteriormente se firmarán los convenios específicos.

Familia extranjera

Necesita casa en alquiler amoblada, tres dormitorios, garage,

y dependencias preferible en zona Sopocachi.

Ref. teléfonos 50272 y 50273.

Ministerio de Urbanismo y Vivienda

Consejo Nacional de Vivienda para Trabajadores Fabriles, Constructores y Gráficos

PLAN PILOTO 208
SEGUNDA ETAPA

CONVOCATORIA N° 006/ 74

Por Resolución de la Junta Directiva del Consejo Nacional de Vivienda para Trabajadores Fabriles, Constructores y Gráficos y de conformidad al inc e) del art. 4° del D.S. 10733 de 16 de febrero de 1.973, se convoca a las Empresas Constructoras de Primera, Segunda y Tercera Categoría, presentar propuestas para la construcción de: a) 40 viviendas unifamiliares en la zona de ''El Alto'' de la ciudad de La Paz

b) 30 viviendas unifamiliares en la zona de ''Coña - Coña- - de la ciudad de Cochabamba.

Los planos, pliegos de especificaciones generales y técnicas, podrán ser retirados de las oficinas del Consejo, situadas en la Av. 20 de Octubre N° 2230 6to piso Oficina N° 607 de esta ciudad, a partir del día 3 de junio próximo, previo pago de la suma de $b. 500.

Las propuestas deberán presentarse en sobre cerrado y lacrado, cumpliendo con todos los requisitos exigidos por disposiciones legales vigentes relativas a Licitaciones Públicas, hasta horas 18 del día 17 de junio próximo.

La Paz, mayo 29 de 1974

RELACIONES PUBLICAS

Ministerio de Urbanismo y Vivienda

Consejo Nacional de Vivienda para Trabajadores Fabriles, Constructores y Gráficos

CONVOCATORIA N° 007| 74

Por resolución de la Junta Directiva del Consejo Nacional de Vivienda para Trabajadores, Fabriles, Constructores y Gráficos y de conformidad al inc.d) del art. 4° del D.S. 10733 de 16 de febrero de 1973 se convoca a todas las personas naturales o jurídicas interesadas en vender terrenos con una superficie de 50.000 mts.2 o más situados en el radio urbano de la ciudad de Santa Cruz, presentar sus propuestas en las oficinas del Consejo ubicadas en la Avenida 20 de Octubre N° 2230 6to piso Oficina N° 607 de esta ciudad o en las oficinas de la Agencia Regional de Santa Cruz situadas en el 1er piso del Edificio ''Mariano Chavez'' calle 21 de Mayo N° 161.

Las propuestas deberán presentarse en sobre cerrado y lacrado, cumpliendo con todos los requisitos exigidos por disposiciones legales vigentes relativas a Licitaciones Públicas, hasta horas 18 del día 17 de junio próximo.

La Paz, mayo 29 de 1974

Consejo Nacional de Vivienda

Fabriles Constructores Gráficos
RELACIONES PUBLICAS
La Paz - Bolivia

Contarán con fondos las corporaciones de desarrollo del país

El Ministro Secretario de CONEPLAN, Ing. Sergio Otero, informó que los programas y proyectos que se han elaborado para las corporaciones regionales de desarrollo del país, serán financiados mediante el Fondo Nacional de Desarrollo.

Otero Gómez dijo que el Gobierno del Gral. Banzer invitará a las diferentes corporaciones de desarrollo para analizar en conjunto los programas y proyectos que favorecerán el progreso de las regiones involucradas.

Expresó también que el Presidente Banzer tiene proyectado volcar una gran parte de recursos financieros al desarrollo equilibrado y armónico de todos los Departamentos de Bolivia.

El Ministro Otero informó, finalmente, que en el proximo mes de julio se llevará a cabo el Segundo Congreso de Corporaciones de Desarrollo, con sede en la ciudad de Tarija, coincidiendo con la celebración del IV Centenario de dicha capital.

My. Oscar Zeballos es nuevo Director Dep. de Narcóticos

Por disposición del Ministro del Interior y refrendado por el Comandante General de la Policía, ayer asumió las funciones de Director Departamental de Narcóticos y Drogas Peligrosas el My Oscar Zeballos Gutiérrez.

Zeballos Gutiérrez reemplaza en el cargo al My. Guido López quien pidió su relevo por razones de salud. López estuvo al frente de esta oficina por espacio de dos años aproximadamente.

La nueva autoridad egresó de la Academia de Policías el año 1957. Desempeño cargos de Comandante de la zona Policial de Villazón, Jefe de Investigaciones en Oruro y Sub Jefe Nacional de Narcoticos y Drogas Peligrosas cuando se creó la oficina en 1972.

Realizó estudios de especialización en Narcóticos y Drogas Peligrosas en la Academia Internacional de Policías de Washington D.C. y en el Bureau de Narcóticos durante 1972. Actualmente se encuentra preparando un manual Narcoticos y Drogas Peligrosas.

Manaco Grama № 29.- por PINO

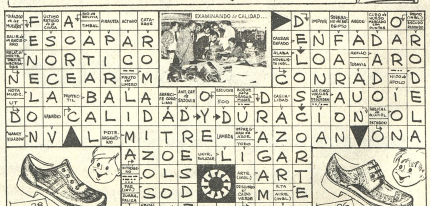

USE Manaco SIMBOLO DE CALIDAD

Resultado del sorteo de MANACOGRAMA No. 29 llevado a cabo el día 29 de mayo en las oficinas de Publicidad de PRESENCIA ante Notario Público.

1o. Premio con $b. 300.- Luis Méndez Vargas- Cala Cala- Cochabamba
2o. Premio con $b. 200.- Martha P. de Vargas- calle Bolivar 993 La Paz.
3o. Premio con $b. 100.- Cecilio Mariño Mendoza- Zona Ingenio s/n. Pulacayo, Potosi.

Ingenier

Urgente necesitamos Inge
en fiscalización Edificios.
Posición Superintendente
Dirigirse:
Avenida Arce N°. 2071
2°. Piso Oficina N°. 5

NECESI

Maestros albañiles c
Ref.: Av. 16 de Julio
segundo piso, oficin

NECESI

Encofradores y arm
Ref. Av. 16 de Julio
segundo piso, oficin

CARLOS JAIME

ABO

Atención personal de juic
exclusivamente. Amplia exp
Bufete: Yanacocha 301
"Asbún". (antiguó).
Teléfono 51413

URUGUAYOS EN ZURICH.- La delegación de Uruguay, a poco de arribar a Zurich. Los uruguayos participarán en el campeonato mundial de fútbol que comenzará en el mes de junio, y son candidatos a los primeros puestos del evento (RADIFOTO ESPECIAL PARA PRESENCIA, DE AP)

Posiciones, aficionados

EQUIPOS	Pj.	Pg.	Pe.	Pp.	Gf.	Gc.	Ptos.
TUNARI	4	4			13	8	8
UNION RIOSINHO	4	3		1	10	5	6
ATLETICO ALIANZA	4	2	1	1	12	6	5
DON BOSCO	4	2		2	9	8	4
DEPORTIVO PANDO	4	2		2	8	9	4
GUAQUI F.C.	4	1	1	2	9	10	3
ATLETICO LA PAZ	4	1	1	2	3	5	3
16 DE JULIO	4	1	1	2	3	6	3
HISKA NACIONAL	4		2	2	6	8	2
DEPORTIVO LANZA	4		2	2	5	12	2

PROXIMA FECHA

UNION RIOSINHO	TUNARI___
DON BOSCO	DEPORTIVO LANZA___
DEPORTIVO PANDO	ATLETICO LA PAZ___
16 DE JULIO	GUAQUI F.C.___
HISKA NACIONAL	ATLETICO ALIANZA___

SEGUNDA AFICIONADOS
SERIE "A"
TABLA DE POSICIONES

EQUIPOS	Pj.	Pg.	Pe.	Pp.	Gf.	Gc.	Ptos.
ESTUDIANTES DEL AYACUCHO	2	2			4	1	4
MAGALLANES	2	1	1		6	3	3
CENTRAL CHUMA	2	1	1		5	3	3
SANTA ROSA	2	1	1		5	3	3
MAESTRANZA CIRCUITO	2	1	1		5	4	3
ATLETICO ILLIMANI	2	1		1	8	4	2
SAN SALVADOR	2	1		1	4	3	2
ATLETICO NACIONAL	2	1		1	6	9	2
DEPORTIVO COPACABANA	2		1	1	5	6	1
DEPORTIVO CONDOR	2		1	1	4	6	1
DEPORTIVO SUCRE	1			1	1	2	0
THE LAW	1			1	1	5	0
16 DE NOVIEMBRE	1			2	1	6	0

PROXIMA FECHA

CENTRAL CHUMA - ATLETICO MAGALLANES
16 DE NOVIEMBRE - DEPORTIVO CONDOR
ATLETICO NACIONAL - ESTUDIANTES DEL AYACUCHO
DEPORTIVO SUCRE - ATLETICO ILLIMANI
SANTA ROSA - MAESTRANZA CIRCUITO
THE LAW - SAN SALVADOR

...FELDELBERG 29 (AP).- Mariano Ulibarri y Marco Antonio, dos integrantes de la selección del Brasil, en la concentración del equipo campeón mundial, que el próximo jueves (hoy) enfrentará a otro plantel europeo en match de preparación para el torneo mundial (RADIOFOTO DE AP PARA PRESENCIA)

Tres matchs por torneo de básquet

Con tres encuentros a disputarse desde las 19 horas de hoy proseguirá –en la cancha "B" en el Coliseo "Ciudad de La Paz" la disputa del torneo "Apertura" de básquetbol, categoría damas.

Relata en la programación el colejo que a las 21 horas deberán animar los quintetos de Universitario con Municipal, dos de los buenos animadores de la actual competencia

SEMIFONDO

En el encuentro de semifondo alternarán los primeros equipos de The Law con Magisterio.

El preliminar de la fecha estará a cargo de los representantivos de Gimanasia y Esgrima con Colonia.

El ingreso a la cancha "B" es por la calle Cañada Strongest.

Liga fabril convoca a campeonato de volibol

La Liga fabril de La Paz ha lanzado a publicidad la convocatoria del Torneo Femenino de Volibol para las trabajadoras fabriles.El texto completo de la indicada convocatoria es el siguiente:

La Liga Deportiva Fabril de La Paz, en cumplimiento de sus especificas funciones y atribuciones CONVOCA al campeonato Femenino de Volibol para trabajadoras fabriles, con motivo del DIA DE LA MADRE, de acuerdo a las siguientes bases:

1º.- Podrán participar en la presente competencia deportiva todas las organizaciones Sindicales debidamente afiliadas a la Federación de Fabriles de La Paz.

2º.- Las inscripciones se reciben en la Secretaría Permanente de la Liga a partir de la fecha hasta el 25 de mayo a Hrs. 12.00 impostergablemente.

3º.- Los Clubes deberán presentar su solicitud de inscripción en forma escrita, haciendo conocer los siguientes requisitos:

a) Fábrica o Empresa a la que representa;
b) Nombre del Club
c) Color de su uniforme deportivo
d) Dos Delegados, uno titular y otros suplente

4º.- Los Clubes podrán inscribir como máximo 15 jugadoras y mínimo 6.

5º.- Los Sindicatos que deseen podrán inscribir hasta dos equipos representando a sus respectivas Empresas.

6º.- Para la habilitación de tarjetas es imprescindible la presentación del Carnet de Seguro, con el último sello de la Empresa.

7º.- El presente Campeonato se Inaugurará el día Domingo 27 de junio a Hs. 10.00 en el Coliseo Cerrado "Ciudad de La Paz", acto al que deben hacerse presentes todos los equipos debidamente uniformados.

8º.- El presente Campeonato se desarrollará sujeto a las reglas y normas establecidas en los Reglamentos de la Asociación de Volibol de La Paz.

9º.- Algunos puntos no contemplados en la presente Convocatoria serán resueltos por el Comité Técnico de la Liga Deportiva Fabril de La Paz.

Eddy Valenzuela ganó en apertura de tennis

Eddy Valenzuela Jr. ganó en la primera categoría del Torneo Apertura de Tennis que organizó recientemente la Asociación Departamental. Los resultados oficiales de la competencia son los siguientes:

PRIMERA CATEGORIA CAMPEON Sr. Eddy Valenzuela Jr.; (STC;: SUB CAMPEON: Sr. Jorge Cespedes; SEGUNDA CATEGORIA CAMPEON; Sr. Luis Velarde; SUB CAMPEON; Sr. Freddy Zeballos (STC); TERCERA CATEGORIA CAMPEON; Sr. Ricardo Villegas (STC); SUB CAMPEON; Sr. Beningno Villegas; (STC); CUARTA CATEGORIA CAMPEON; Sr. Gerardo Valdivia (STC); SUB CAMPEON Sr. Ramiro Crespo (STC); CATEGORIA VETERANOS CAMPEON; Sr. Edilberto Valenzuela (STC); SUB CAMPEON Sr. Luis Ayllon; (STC); JUVENILES 18 AÑOS VARONES CAMPEON; Sr. Freddy Acosta; (STC); SUB CAMPEON Sr. Rolando Sandy (STC); JUVENILES 18 AÑOS DAMAS CAMPEONA Srta. Patricia Guzman (STC); SUB CAMPEONA Srta. Rosmery y Peredo (STC); INFANTILES 15 AÑOS CAMPEONA Srta. Patricia Acosta (STC); SUB CAMPEONA Srta. Maria E. Quiroga (STC); INFANTILES 15 AÑOS VARONES CAMPEON Sr. Ronald Aramayo (STC); SUB CAMPEON Sr. Gonzalo Villalobos (STC); MENORES 12 AÑOS VARONES CAMPEON Sr. Jorge Cespedes (ST); SUB CAMPEON Sr. Ramiro Cuadros (STC); MENORES 12 AÑOS DAMAS CAMPEONA Srta. Veronica Espinoza (STC); SUB CAMPEONA Srta. Jaqueline Calderon (ST)

H. MUNICIPALIDAD DE LA PAZ
AVISO
A LOS COMERCIANTES E INDUSTRIALES DE BEBIDAS ALCOHOLICAS

De acuerdo a la Ordenanza Municipal de Patentes e Impuestos, aprobada mediante Decreto Supremo No. 11426, se comunica a los comerciantes e industriales en bebidas alcohólicas en general que, a partir del mes de junio del año en curso, deberán tributar el impuesto municipal del 5% sobre el precio de venta de aguardientes (singanis de uva, piscos de frutas, de caña de azúcar, de melaza o de chancaca y aguardientes adicionados con substancias aromáticas (vinos genuinos y oporto, whisky y otros licores y bebidas alcohólicas elaboradas con Licencia de marca extranjera (champagne, sidra, vermouth, etc), independientemente del recargo universitario del 20%, en sustitución del impuesto fijo que debe ser cancelado hasta mayo del presente año, según Ordenanza Municipal de 1969.

Las bebidas alcohólicas que sean internadas a la ciudad en forma clandestina, serán decomisadas y rematadas en beneficio del Tesoro Municipal.

La Paz, 29 de mayo de 1974.
DIRECCION DE RELACIONES PUBLICAS

FEDERACION UNIVERSITARIA CRUCEÑA A LA OPINION PUBLICA NACIONAL

Los universitarios cruceños, conscientes del rol histórico que nos toca desempeñar en esta etapa de definición de lo que somos y queremos ser como nación, y como elementos comprometidos en proceso de desarrollo de nuestro país; ante los sucesos acaecidos en nuestra hermana Universidad Mayor de San Andrés los cuales son de dominio público, resolvemos lo siguiente:

1) Apoyamos plenamente al señor rector Dr. Mario Aguilar Zenteno, por constituir en este momento la continuidad institucional del proceso universitario, mientras se den las condiciones necesarias para la democratización general de la Universidad Boliviana.

2) Pedir al señor rector la apertura inmediata de la UMSA, única forma de restablecer el diálogo franco y cordial que permitirán encontrar la solución de los álgidos problemas universitarios que actualmente se confrontan.

3) Solicitar a nuestras autoridades universitarias se acelere el ya mencionado proceso de democratización, para poder en el menor tiempo posible llamar a elecciones libres.

4) Alertar a los universitarios paceños para que no permitan la intromisión de grupos extremistas que hacen peligrar la continuidad del proceso universitario.

Por el comité ejecutivo de la FUL

David Rodríguez Cortez
SECRETARIO EJECUTIVO
F.U.L.

De venta en Los Amigos del Libro

La Paz, Mercado Nº. 1315 - Cochabamba Casilla 450 Santa Cruz - Oruro - Potosí - Sucre.

LONGINES

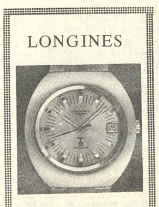

Más de 100 años de tradición en relojes

Distribuidores en Tarija:
Salazar y Cía.
Methfessel y Co.

COMITE DEPARTAMENTAL DE DESARROLLO Y OBRAS PUBLICAS DE CHUQUISACA

Convocatoria a Propuestas No. 5 y 11
Adquisición de Equipo
Segundo llamamiento

Habiéndose declarado parcialmente desiertas las convocatorias números 5 y 11, el Comité Departamental de Desarrollo y Obras Públicas de Chuquisaca con autorización de la Junta Especial de Almonedas, convoca a propuestas, parciales o totales, para la adquisición del siguiente equipo, para entrega inmediata, destinado a las diferentes Divisiones de la entidad:

-Cinco movilidades tipo jeep de seis cilindros, con tracción en las cuatro ruedas.

-Nueve camionetas pick-up con tracción en las cuatro ruedas, de 1,5 a 2 toneladas.
-Un camión de tres toneladas, con carrocería de estacas.
-Un camión volquete con tolva de cinco a seis toneladas con tracción en las cuatro ruedas.

Las propuestas deben presentarse en la Secretaría General del Comité de Desarrollo y OO.PP. de Chuquisaca, calle Pastor Sainz, o enviarse a la Casilla 179 - Sucre, o en las oficinas del representante del Comité en La Paz, Dr. Julio Zamora Mujía, calle Colón 282, segundo piso Nº. 201, en sobre cerrado y lacrado con todas las formalidades de Ley (Timbres, Boleta de Garantía de Seriedad y papel sellado), hasta el día lunes 17 de junio de 1974.

Las propuestas serán abiertas en reunión de la Junta Especial de Almonedas a la que podrán asistir los interesados.

A la propuesta deberán adjuntar con todo detalle lo siguiente:

a) Garantía del equipo y stock mínimo de repuestos en Sucre.
b) Catálogos, manuales de funcionamiento y mantenimiento.
c) Lista de accesorios con los que viene el vehículo y accesorios optativos con sus respectivos precios.
d) Forma de pago.

Los gastos a realizar en Bancos (apertura de acreditivos, aceptación de letras, extensión de acreditivos, etc.), correrán por cuenta exclusiva del proveedor.

Los timbres de Ley son del uno (1) por diez mil y la Boleta de Garantía de Seriedad de la propuesta debe ser de pesos bolivianos cincuenta (Bs. 50.--) por el primer mil más el cinco (5) por mil del valor de propuesta. Los interesados presentarán igualmente certificados de solvencia tributaria y de su inscripción en la Cámara respectiva.

Deberá rotularse el sobre en la siguiente forma:

Comité Departamental de Desarrollo y Obras Públicas de Chuquisaca.
Convocatoria a propuesta Nº 5.

y, al entregarlo, se deberá exigir de la Secretaría General o del Representante en La Paz, el recibo correspondiente.

El Comité de Desarrollo y OO.PP. de Chuquisaca se reserva el derecho de aceptar total o parcialmente una propuesta, así como declarar desierta la convocatoria si las condiciones y/o precios no son de su entera satisfacción.

Los interesados podrán añadir cualquier recomendación, condición, ventaja y/o bondad de su producto si acaso lo estimen conveniente.

RELACIONES PUBLICAS

Sucre, 24 de mayo de 1974.

COMUNICADO

EL SINDICATO DE TRABAJADORES DE LA UNIVERSIDAD BOLIVIANA "GABRIEL RENE MORENO", frente a los acontecimientos ocurridos en LA PAZ, que son del dominio público y afectan a la Universidad, estima de su obligación pronunciarse sobre el particular. Tras de haber consultado los pareceres de sus asociados que representan la fuerza viva sobre la cual descansan la base material de la institucionalidad universitaria,

RESUELVE:

1.- Repudiamos enérgicamente a aquellos elementos anarquizantes que se cobijan en las Casas Superiores de Estudios para sembrar el caos y la anarquía con banderios de proselitismo político partidista-extranjerizante.

2.- Pedir al Consejo Nacional de Educación Superior, y por su intermedio al Supremo Gobierno, se asegure la necesaria continuidad del Sr. Rector, Dr. Mario Aguilar Zenteno, de la Universidad Boliviana "Mayor de San Andrés" por ser garantía y gozar del pleno apoyo de los universitarios nacionalista porque el estado no puede cumplir con sus fines ni desenvolver ninguna actividad en beneficio de los gobernados si no se mantiene firme y con solidez política.

3.- Mantener en plena vigencia la Ley General de la Universidad Boliviana, a fin de asegurar el cambio de estructura en las Casas Superiores de Estudios.

4.- Llamamos a la reflexión a los señores catedráticos, administrativos y estudiantes universitarios de San Andrés, a fin de conseguir la continuidad del proceso de la Reforma Universitaria, impuesta por la Ley Fundamental de la Universidad Boliviana.

Santa Cruz, mayo 27 de 1974

Omar Ramírez A.
STRIO EJECUTIVO

Wonimir Saavedra M.
STRIO. DE RELACIONES

Ma. Esther Saucedo
STRIA. DE HACIENDA

Ciro Serrate Chávez
STRIO. DE CONFLICTOS

Sergio Sandóval
STRIO DE DEPORTES

Jilma de Rodríguez
STRIA. DE ACTA

Freddy Cardona S.
STRIO. PRENSA Y PROPAGANDA

CAMARA JUNIOR DE COMERCIO

Tiene el agrado de invitarles a inscribirse en su

CURSO DE "PARAPSICOLOGIA"
Fecha del 11 al 22 de Junio

Relator: CLAUDIO DEL SOLAR, prestigioso catedrático especializado en "Psicología de la Comunicación", periodista y Primer Director de la Escuela de Periodismo de Valparaíso.

Horarios y lugares de sesión:
- Martes y Jueves de *2:30 a 4:30* (Auditorio de Radio "Illimani").
Sábado: De *10 a 12* (Auditorio de la Biblioteca Municipal).
- Martes, Jueves, de *7 a 9* (Auditorio de la Biblioteca Municipal).
Sábado de *2 a 4* (Auditorio de la Biblioteca Municipal).

Se entregarán diplomas de participación.

MATRICULA E INFORMES: SANCHEZ LIMA 2226 o POTOSI 1.007, 1º PISO.
FONOS: 28078 - 23819 - 23140.

resfríos...gripes
ANTIGRIPAL COMPUESTO
cada tableta 60 Ctvs.
en todo el país.

PRESENCIA
Deportes
La Paz, Bolivia, jueves 30 de mayo de 1974.

alumag
ANTI-ACIDO
Cada tableta 45 Ctvs.
en todo el país.

Loretto ganó título del ciclo medio, ayer

M.Auxiliadora y Sagrados, 2º y 3º

El colegio Loretto se clasificó ayer campeón de los Juegos Escolares Deportivos ciclo medio, en atletismo. María Auxiliadora se ubicó segundo y Sagrados Corazones, tercero. De esta manera el colegio Mariscal Braun pierde, después de mucho tiempo el liderazgo de las competencias de este ciclo.

El puntaje oficial es el siguiente: 1.- Loretto con 63 puntos. 2º.- María Auxiliadora con 62 puntos, 3º.- Sagrados Corazones con 19 puntos, 4º Dora Schmidt con 11 puntos; 5º Boliviano Israelita y Santa Ana con 10 puntos. 7º Hugo Dávila con 8 puntos.

Los resultados de las pruebas finales son: LANZAMIENTOS DEL DISCO 1º Frida Antelo del María Auxiliadora con 27.62 metros 2º Verónica Sánchez, del María Auxiliadora, con 24.72 metros 3º Janina Jooska del María Auxiliadora, con 22.50 metros 4º Patricia Reznicck, del Calvert con 21.80 metros 5º Zulema Camacho del Sagrados Corazones, con 21.14 metros 6º Rosery Loetz, del Dora Schmidt, con 21.10 metros.

SALTO LARGO

1º Cecilia Zbinden con Loretto con 4.19 metros, 2º Mariela Siles, del Santa Teresa con 4,17 metros 3º M.E. Pabón, del Desmassierises, con cuatro metros. 4º Patricia Bernal, de Sagrados Corazones con 3.97 metros. 5º Ingrid Bilbao, del Ingavi con 3.97 metros 6º Ruth Usfares, de Liceo La Paz con 3.90 metros.

Destacada actuación tuvo la Prof. Elsa Arancibia del colegio Loretto, que logró el título de campeón. Realmente el trabajo de alumnas y profesora, sirvió para dar al colegio Loretto este maximo galardon , que por muchos años, lo ostentaba siempre el colegio Mariscal Braun.

...DE SAGRADOS CORAZONES.- Equipo de salto y disco del Colegio Sagrados Corazones. Destacaron Patricia Bernal, primera de la izquierda en cuclillas, y Zulema Camacho. La competencia atlética para ciclo medio terminó ayer.

"Clásico" en el Beni

EN TRINIDAD.- Walter Costa, capitán de Bolívar recibe un ramillete de flores antes del partido contra The Strongest, de parte de la Reina del Fútbol del Beni, ante la mirada de los strongüistas (FOTO PRESENCIA DE BENI)

Torneo campesino se iniciará 4 de agosto

En ceremonia especial a realizarse el 1 de agosto en la milenaria localidad de Tiahuanacu será inaugurado el primer campeonato campesino de fútbol con los auspicios de los Ministerios de Información y Deportes y Asuntos Campesinos.

El torneo llevará el nombre del Presidente de la República Gral. Hugo Banzer Suárez y la convocatoria al mismo será dada a conocer máximo hasta mediados de la próxima semana de acuerdo a lo manifestado por el Director General de Deportes.

La mencionada competencia se realizará en forma experimental con carácter departamental para --posteriormente-- convocar uno otro en escala nacional.

--Las reuniones organizativas al respecto se realizan entre funcionarios de los dos mencionados ministerios.

El Ministro de Información y Deportes --Guillermo Bulacia Salek-- ha cursado en las últimas horas notas de agradecimiento a los presidentes de los clubes The Strongest y Bolívar quienes cedieron a sus primeros equipos de fútbol para animar --el pasado fin de semana-- breve temporada en Trinidad, Riberalta y Cobija, respectivamente. Nota similar fue enviada al Comandante de la Fuerza Aérea Boliviana, Gral. Oscar Adriázola, quien contribuyó al éxito de la gira proporcionando dos aeronaves de la FAB.

Por otra parte el Director General de Deportes --Juan Carlos Costas-- manifestó ayer a PRESENCIA que el Ministerio de Información comenzó a tomar contactos preliminares con diferentes entidades a objeto de lograr el financiamiento de la carrera nacional "Gral. Hugo Banzer Suárez". Mayores datos al respecto serán proporcionados a la prensa local en el curso de los próximos días.

Brasil enfrentará a Racing hoy en Francia

ESTRASBURGO, FRANCIA, 29 (AP).- Brasil, campeón mundial de fútbol enfrentará mañana por la noche a Racing Pierrot en el segundo de una serie de tres partidos preparatorios para la copa del mundo.

En el primer encuentro, jugado el domingo en Ludwigshafen, los brasileños superaron a una selección Alemana Occidental del sudoeste por 3-2, dejando una pobre impresión.

Antes de venir a Europa para su última etapa de preparación previa a la disputa de la copa mundial, los brasileños jugaron nueve partidos en su país, de los que ganaron seis e igualaron tres. Pero todavía no han tenido actuaciones convincentes, según los observadores.

Para el encuentro de mañana los brasileños no contarán con el estelar puntero derecho Jairzinho, a quien reserva el departamento médico del equipo, el mediocampista Clodoaldo, y el zaguero derecho Ze María, ambos con lesiones musculares.

Estos dos últimos estaban por ser enviados de regreso a Brasil, a menos que se recobren a tiempo para la rueda inicial de la competencia internacional.

El médico del plantel, Lidio Toledo, extendió el plazo concedido a Ze María, que era sólo hasta el lunes, ya que dice que el jugador todavía puede estar en condiciones hacia el 13 de junio, pero las probabilidades de Clodoaldo eran las más escasas, ya que es la tercera vez en el año que queda inactivo a causa de una lesión. Aparentemente el jugador está muy lejos de su mejor estado físico.

El partido de fogueo se jugará en el Stade de La Menau a partir de las 20.30 hora local (14.30 EST).

Recién hoy jugará el team argentino en Ita

ROMA, 29 (AP).- El partido amistoso que el seleccionado argentino de fútbol iba a jugar esta noche en Florencia con el equipo Fiorentina de esa ciudad fue aplazado para mañana en señal de duelo por las seis víctimas del acto terrorista de ayer en Brescia.

Los jugadores y dirigentes argentinos fueron felicitados por funcionarios del club italiano por haber demostrado comprensión y aceptado el aplazamiento del encuentro. Los argentinos se proponen viajar a Munich el sábado.

El seleccionado italiano, por su parte, aplastó ayer por 12-0 a un equipo de divisiones juveniles de Internazionale.

Tanto el cotejo de que el que jugarán los mañana forman parte de preparación de los con vistas al Alemania.

Argentina e Italia 19 de junio en Stuttgart do que podría ser decisivo las esperanzas de albiceleste de conquistar del mundo.

El encuentro de hoy permitió al DT Ferruccio Valcareggi examén somero de algunos "azzurri" seleccionados mundial.

M. Cuéllar mediaría en problema AFLP CON FBF

Mauro Cuéllar Caballero, presidente de la Federación Boliviana de Fútbol, oficiará de mediador en el conflicto que confronta la Asociación de Fútbol de Paz, a título de ex-dirigente de esta entidad y con el ánimo que no se profundice la actual crisis que tiene dicha entidad, según dijo a PRESENCIA.

El titular de la FBF, viajará a Munich el 10 de Junio para asistir a las deliberaciones y la elección del nuevo titular de la FIFA.

El Dr. Germán Jordán, principal gestor del bloque, (Figaro - Municipal y Bolívar), dijo que su entidad hoy analizará el documento, y que la presidencia de Bolívar ha contratado los servicios profesionales de meritorios legalistas a fin de hacer un estudio profundo y planificar sus puntos de vista en la reunión del próximo martes.

Figaro, estaba propiciando ayer una reunión para conformar el bloque que hará frente a The Strongest, Mariscal Santa Cruz y Universitario.

De acuerdo al planteamiento de Bolívar y su bloque, los clubes que decidan abandonar el torneo del presente año, correrán con las siguientes consecuencias:

1).- Dos W.O. seguidos, dará lugar al descenso de categoría y en 1975, tendrán que jugar en la Primera "B". 2).- Existen castigos para los clubes y dirigentes que se rebelen contra los fallos del Tribunal de Penas de la FBF. Nuestro informante puntualizó que las "cuestiones de derecho no se vetan", y que por el contrario deben darse cumplimiento 3).- Los jugadores quedarán libres y automáticamente podrán ser contratados por otros clubes. En este momento,el conflicto es entre los clubes de la Asociación, ya que no hay relaciones entre clubes y Federación de Fútbol. De producirse, una escisión interna en la AFLP, ésta corre graves peligros, que inclusive podrían determinar su intervención inmediata, según se afirmó.

No gustó "clásico" jugado en Trinidad

TRINIDAD, 29 (PRESENCIA).- El clásico boliviano llevó a un crecido número de aficionados al estadio departamental, para salir insatisfecho por lo demostrado en el campo deportivo aunque, en el fondo , benéfico, por haber participado en la cruzada de buena vecindad generada para dar fondos a los damnificados de la inundación.

Una división de honores quizá producto de la abulia y la falta de empeño, fue el resultado final, donde también se vieron empellones, gestos, llamadas de atención y una que otra jugada que hizo prever que había en el campo dos de los clubes más jerarquizados del fútbol nacional.

Los atigrados fueron más entusiastas, dentro de esa frialdad y de aquella "academia" que alguna vez tuvo brillante actuación en esta misma cancha, solo quedó el recuerdo que se plasmó en una "barra e hinchada" entusiasta que enarboló la celeste legendaria y que puso su nota principal, cuando posteriormente se organizó la mutual bolivarista.

Ambos equipos cuentan con filiales. Los aurinegros con un plantel en primera división, los celestes, con uno en primera "B" Las atenciones quedaron en la mano, por la prontitud con que tuvieron que emprender su viaje al norte.

Para el 30 está prevista la llegada del Ministro de Informaciones y Deportes, hizo conocer un alto dirigente de la actividad muscular de esta ciudad. Aunque no oficial, podría estimarse en $b. 400.000.- los fondos que entregará de los cuales $b. 158.000 serán para la malla olímpica del estadio de Riberalta, fuera de otras que están destinadas para algunas localidades provinciales.

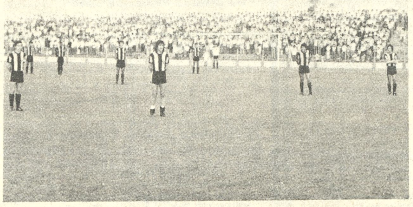

Bulgaria empato con el Velbeujd

KUSTEODIL, BULGARIA, MAYO 29 (AFP).- El seleccionado de Bulgaria de fútbol, que tendrá por adversarios en la copa del mundo a los de Uruguay, Holanda y Suecia, empató hoy a dos goles en un partido de preparación que disputado aquí contra el Velbeujd, equipo local.

Los goles del seleccionado fueron anotados por Jetchev y Mijailov. Hasta el minuto 70 el cuadro local iba ganando por dos goles a cero.

EN BENI.- Vista panorámica de la cancha de Trinidad, con The Strongest formado, antes de la iniciación del "clásico" paceño en la capital oriental, que terminó 1 a 1 (FOTO PRESENCIA DE LA CIUDAD DE TRINIDAD)

ASOCIACION DE FUTBOL DE LA PAZ

TERCERA ASAMBLEA GENERAL ORDINARIA

Por disposición del Consejo Central y en cumplimiento del Art. 11 del Estatuto Orgánico en actual vigencia, se CONVOCA a los señores representantes y/o Presidentes de Clubes de Primera "A" y Secciones Primera "B" y Aficionados, a la TERCERA ASAMBLEA GENERAL ORDINARIA, que tendrá lugar el día JUEVES 6 DE JUNIO próximo, a horas 18.30 en su sede social de Juan de la Riva Nº. 1428. Se recomienda puntual asistencia

La Paz, mayo de 1974

EL SECRETARIO GENERAL

BAYER
INDUSTRIAL S.A.
LIMA - PERU
productora de la maravillosa fibra dralon
para el GRUPO ANDINO
En la
II FERIA-EXPO PERU 74
(SUPERMERCADO SAN MIGUEL Horas: 15 a 21.-)
presenta su Stand
TODO ES DE dralon
Pullovers, calcetines, tejidos planos y tejidos de punto para confección, ovillos para tejer a mano o máquina.
Tapices, Frazadas, alfombras y cortinas.
BAYER
Fibras de Calidad
REPRESENTANTES PARA BOLIVIA
QUIMICAS UNIDAS Ltda. Avenida Montes 710 Teléfonos: 40858-2962